



Raforkunotkun til húshitunar hjá Orkubúi Vestfjarða og á sjö þéttbýlisstöðum hjá Rafmagnsveitum ríkisins. Notendur á húshitunartaxta (Gjaldskrárliður C)

Jón Vilhjálmsson

Greinargerð JV-84/01

Greinargerð

Raforkunotkun til húshitunar hjá Orkubúi Vestfjarða og
á sjö þéttbýlisstöðum hjá Rafmagnsveitum ríkisins.
Notendur á húshitunartaxta (Gjaldskrárliður C).

Jón Vilhjálmsson

 GREINARGERÐASAFN

JV-84/01

Júní 1984

1 INNGANGUR

Í febrúar 1984 skipaði Iðnaðarráðherra verkefnisstjórn fyrir sérstöku orkusparnaðarátaki og í framhaldi af því var Orkustofnun falið að safna upplýsingum um orkunotkun til hitunar íbúðarhúsnæðis. Verkefnisstjórnin ákvað að leggja í fyrstu áherslu á rafhitað húsnæði í þéttbýli og þurfti því að fá upplýsingar frá rafveitum um raforkunotkun einstakra notenda ásamt rúmmáli húsnæðis frá Fasteignamati ríkisins. Þrjár rafveitur sjá um dreifingu raforku utan hitaveitusvæða, en þær eru Orkubú Vestfjarða, Rafmagnsveitur ríkisins og Rafveita Reyðarfjarðar. Notendafjöldi (mælar) hjá þessum rafveitum á gjaldskrárlið C, sem hér um ræðir, er tæp 5 þúsund. Þar sem hér er um nokkuð mikinn fjölda að ræða og áhersla var lögð á að koma aðgerðum á stað sem fyrst var ákveðið að byrja á að vinna einungis úr upplýsingum um hluta þessara notenda.

Orkubú Vestfjarða hafði áður en þetta orkusparnaðarátak fór á stað hafið könnun á raforkunotkun til húshitunar á sínu svæði. Frá Orkubúinu fengust upplýsingar um raforkunotkun einstakra notenda ásamt rúmmáli húsa samkvæmt fasteignamati og af þeim sökum þurfti undirritaður ekki að vinna saman upplýsingar úr þessum tveimur skráum. Í þessum upphafsáfangi var því hægt að taka með flesta notendur hjá OV. Hjá Rafmagnsveitum ríkisins var ákveðið að taka fyrir sjö þéttbýlisstaði: Skagaströnd (Höfðahreppur), Grenivík (Grýtubakkahreppur), Raufarhöfn, Vopnafjörð, Neskaupstað, Djúpavog (Búlandshreppur), og Vík í Mýrdal (fyrirverandi Hvammshreppur), en um er að ræða um 28 % notenda Rarík á gjaldskrárlið C. Rúmmál húsa fékkst úr skráum Fasteignamats ríkisins yfir þessa staði. Ákveðið var að sleppa Rafveitu Reyðarfjarðar í þessum áfangi.

Í þessari greinargerð koma fram niðurstöður úrvinnslu þessara gagna, en um er að ræða tæpan helming notenda sem kaupa raforku samkvæmt húshitunartaxta til hitunar íbúðarhúsnæðis (um 2 þúsund notendur) hjá þeim rafveitum sem hér er litið á. Til sveita er raforka til húshitunar yfirleitt keypt eftir marktaxta, en hjá Rafmagnsveitum ríkisins eru um 3 þúsund notendur til sveita með rafhitun. Erfiðara er að vinna úr upplýsingum um notendur á marktaxta til að áætla hvar óeðlilega mikil notkun er, þar sem hjá þeim er öll notkun á sama mæli. Þessir notendur verða því látni bíða eitthvað, alla vega uns lokið verður við notendur á húshitunartaxta.

2 GÖGN

Upplýsingar um raforkunotkun einstakra notenda frá OV og Rarík eru ekki unnar á nákvæmlega sama hátt og er því ekki fullkomið samræmi þar á

milli. Hjá Rarík er sem næst um að ræða notkun síðasta árs, en hjá OV er tekið lengra tímabil og notkun færð línulega yfir á ársgrunn. Þar sem notkun er mismunandi eftir árstíma getur aðferð OV valdið nokkurri skekkju í áætlaðri ársnotkun sérstaklega ef notkun hefur verið mæld í stuttan tíma. Einnig getur þessi aðferð skyggt á breytingar sem orðið hafa hjá notanda á mælitímabilinu en ekki bara síðasta árið.

Í töflum hér að aftan er sett númer við suma notendur sem vísar í athugasemd, en í töflu 1 eru þessar athugasemdir skýrðar. Þar sem vísað er til athugasemdar 4 ber að taka notkun með fyrirvara.

Tafla 1 Athugasemdir við einstaka notendur.

Númer	Athugasemd
1	Íbúð í eigu annarra en einstaklinga.
2	Atvinnustarfsemi eða annað auk íbúðar.
3	Fleiri en einn notandi í húsi (fjölbýlishús).
4	Notkun mæld í styttri tíma en ár (nýr mælir).
5	Heimilisfangi ber ekki saman í fasteignamati og orkuskýrslu.
6	Húsnæði fannst ekki í fasteignamati.
8	Annað

Í viðauka 1 eru upplýsingar um notendur á Vestfjörðum og í viðauka 2 um notendur hjá Rarík. Notendum er raðað þar eftir orkunotkun á m**3 húsnæðis samkvæmt fasteignamati. Notað er tölvuforrit til að raða notendum, en einnig er hægt að raða eftir byggingarári og heildarorkunotkun. Í þessum töflum eru notendur í sama húsi teknir saman (merkt með athugasemd 3) og í töflum hér á eftir þar sem fjöldi er nefndur er átt við földa hús en ekki fjölda notenda. Í töflu 2 eru teknar saman upplýsingar um orkunotkun á m**3 hjá OV og í töflu 3 hjá Rarík.

Tafla 2 Raforkunotkun til hitunar íbúðarhúsnæðis í þéttbýli hjá OV flokkuð eftir notkun á m³ húsnæðis samkvæmt fasteignamati (kWh/m³).

Flokkur kWh/m ³	Rúmmál		Orkunotkun			Fjöldi
	íbúð m ³	annað m ³	íbúð kWh	íbúð kWh/m ³	annað kWh/m ³	
201 -	2561	231	604154	235	216	13
191 - 200	785	107	154686	197	173	4
181 - 190	856	177	160934	188	155	4
171 - 180	1799	109	317458	176	166	8
161 - 170	2319	77	385020	166	160	10
151 - 160	2812	145	436766	155	147	12
141 - 150	4922	273	728718	148	140	16
131 - 140	9966	922	1351266	135	124	28
121 - 130	17820	1843	2247229	126	114	45
111 - 120	20889	2144	2417827	115	104	50
101 - 110	20955	2585	2215573	105	94	47
91 - 100	34751	2875	3331414	95	88	85
81 - 90	43219	1822	3719799	86	82	91
71 - 80	49646	2638	3766318	75	72	98
61 - 70	43987	1664	2910723	66	63	69
51 - 60	36241	821	2061589	56	55	51
41 - 50	16099	455	752705	46	45	25
31 - 40	11688	364	418044	35	34	17
21 - 30	8083	494	213938	26	24	10
11 - 20	12117	215	193964	16	15	14
- 10	10308	253	63689	6	6	17
Samtals	351823	20214	28451814	80	76	714

Tafla 3 Raforkunotkun til hitunar íbúðarhúsnæðis á sjö þéttbýlisstöðum hjá Rarík flokkuð eftir notkun á m³ húsnæðis samkvæmt fasteignamati (kWh/m³).

Flokkur kWh/m ³	Rúmmál		Orkunotkun			Fjöldi
	íbúð m ³	annað m ³	íbúð kWh	íbúð kWh/m ³	annað kWh/m ³	
201 -	1904	212	448034	235	211	11
191 - 200	335	210	64600	192	118	2
181 - 190	1988	254	368525	185	164	7
171 - 180	1160	89	203494	175	162	5
161 - 170	3061	289	503796	164	150	13
151 - 160	5010	453	778303	155	142	17
141 - 150	6590	880	961786	145	128	19
131 - 140	8960	1083	1220427	136	121	28
121 - 130	15239	1438	1920920	126	115	45
111 - 120	14781	1644	1709152	115	104	41
101 - 110	28806	3276	3039938	105	94	78
91 - 100	34391	3503	3294667	95	86	84
81 - 90	50784	4362	4369037	86	79	113
71 - 80	66791	4779	5063183	75	70	137
61 - 70	67468	2422	4477475	66	64	115
51 - 60	46551	2073	2638310	56	54	78
41 - 50	15415	841	709146	46	43	27
31 - 40	11260	506	408991	36	34	17
21 - 30	7827	650	206044	26	24	11
11 - 20	4649	278	71713	15	14	8
- 10	265	0	1014	3	3	1
Samtals	393235	29242	32458555	82	76	857

Samkvæmt töflunum er ársnotkun þessara notenda um 60 GWh og meðalnotkun um 80 kWh/m³. Á myndum 1 og 2 er sýnt hvernig fjöldi húsa og orka til hitunar dreifist eftir orkunotkun á m³ sbr. töflur 2 og 3.

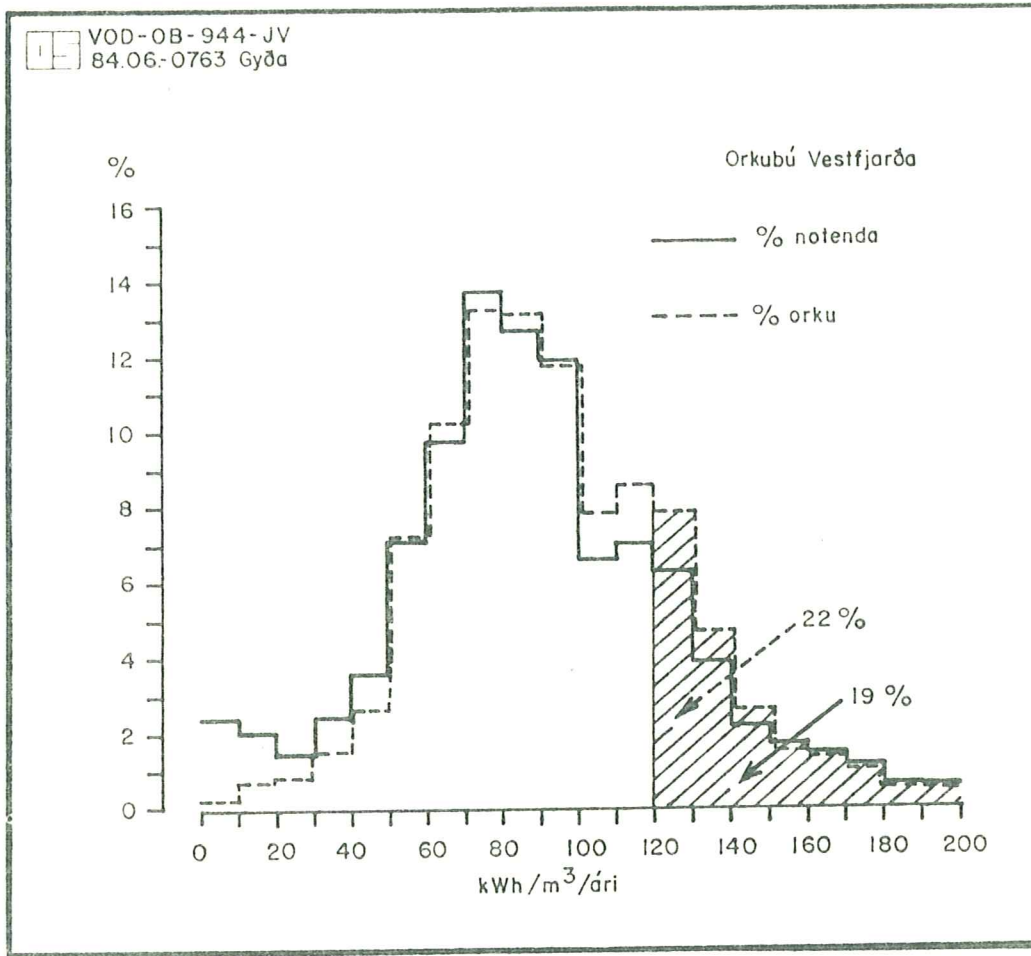

Mynd 1 Dreifing raforkunotkunar til hitunar íbúðarhúsnæðis í péttbýli hjá OV eftir notkun á m³ húsnæðis.

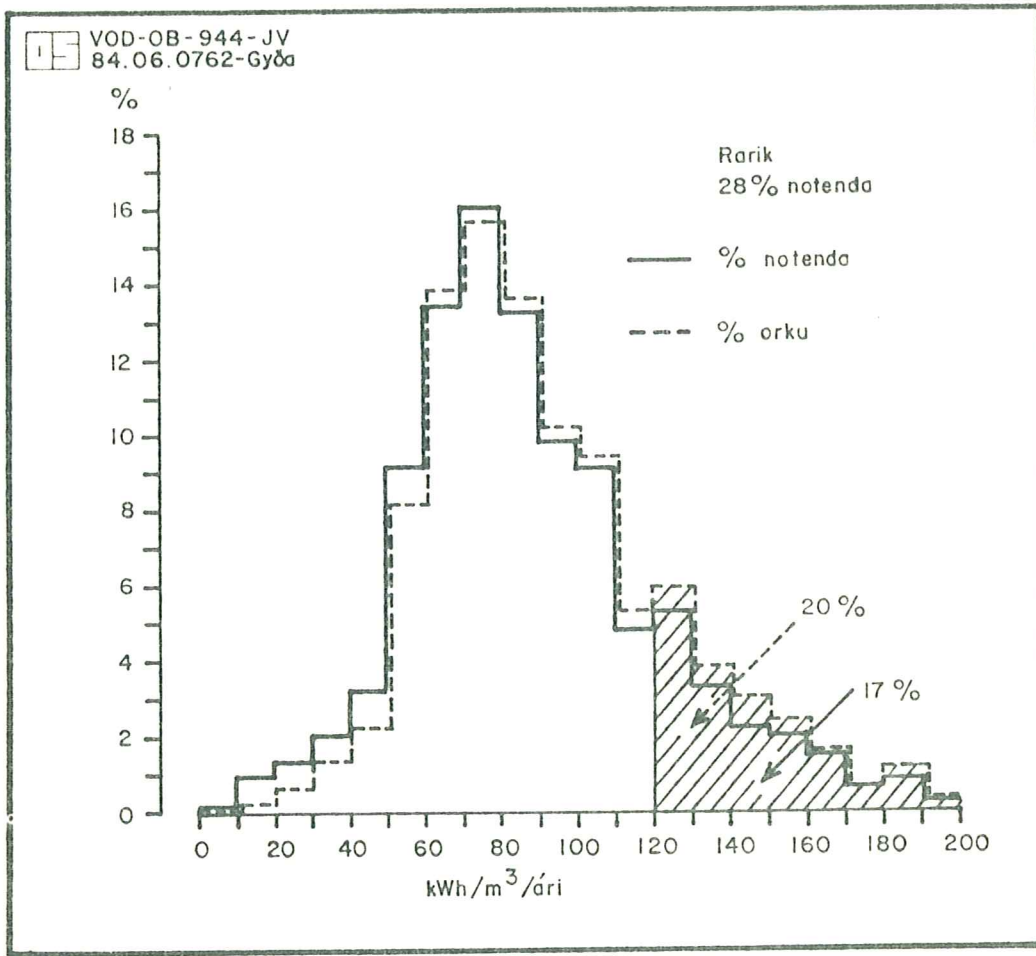

Mynd 2 Dreifing raforkunotkunar til hitunar íbúðarhúsnæðis á sjö þéttbýlisstöðum hjá Rarík eftir notkun á m²3 húsnæðis.

Á myndunum sést vel hve stór hluti húsa er með tiltölulega mikla notkun t. d. fer um 22 % af raforkusölu til húshitunar hjá OV til húsa með meiri notkun en 120 kWh/m²3 og hjá Rarík miðað við notendur sem hér er litið á er þetta hlutfall um 20 %.

Einnig er hægt að kanna aldersdreifingu þessara húsa og orkunotkun eftir aldri og eru niðurstöður sýndar í töflum 4 og 5.

Tafla 4 Raforkunotkun til hitunar íbúðarhúsnæðis í þéttbýli hjá 0V flokkuð eftir aldri húsnæðis.

Flokkur Ár	Rúmmál		Orkunotkun			Fjöldi
	íbúð m**3	annað m**3	íbúð kWh	íbúð kWh/m**3	annað kWh/m**3	
1981 -	35235	1505	2257959	64	61	64
1971 - 1980	164961	10375	12645278	76	72	288
1961 - 1970	29815	1041	2733174	91	88	65
1951 - 1960	18105	1314	1610800	88	82	35
1941 - 1950	12696	228	1388369	109	107	35
1931 - 1940	9797	722	934097	95	88	30
1921 - 1930	7799	251	789270	101	98	25
1911 - 1920	4848	0	408361	84	84	15
1901 - 1910	8363	687	964005	115	106	31
- 1900	8015	325	812717	101	97	26
Samtals	299634	16448	24544030	81	77	614

Tafla 5 Raforkunotkun til hitunar íbúðarhúsnæðis á sjö þéttbýlisstöðum hjá Rarík flokkuð eftir aldri húsnæðis.

Flokkur Ár	Rúmmál		Orkunotkun			Fjöldi
	íbúð m**3	annað m**3	íbúð kWh	íbúð kWh/m**3	annað kWh/m**3	
1981 -	27317	799	1876752	68	66	93
1971 - 1980	177343	9532	13104851	73	70	347
1961 - 1970	50019	4316	4676754	93	86	114
1951 - 1960	48361	5530	4720976	97	87	109
1941 - 1950	39076	3993	3586349	91	83	92
1931 - 1940	13784	855	1203739	87	82	38
1921 - 1930	18558	2375	1632388	87	77	54
1911 - 1920	7013	792	614261	87	78	21
1901 - 1910	6924	846	588009	84	75	18
- 1900	4044	144	357160	88	85	8
Samtals	392439	29182	32361239	82	76	854

Í þessum töflum er heildarfjöldi notenda ekki sá sami og í töflum 2 og 3, sem stafar af því að fyrir einstaka hús vantaði ártal í fasteignamat.

Einnig fundust sum hús ekki í fasteignamati, en það gæti stafað af því að þau séu skráð á mismunandi heimilisfang í orkuskýrslu og fasteignamati. Í því sambandi má nefna að þar sem athugasemd 5 hefur verið sett við húsnæði hefur heimilisfangi ekki borið saman í þessum tveimur skráum, en þeim hefur verið raðað saman eftir nafni eiganda/notanda. Því eru ekki öll húsin sem talin eru upp í viðaukum í samantektinni í töflum 2 og 3. Á mynd 3 er sýnd meðalorkunotkun á m³ húsnæðis sem fall af aldri þess. Hús byggð eftir 1970 hafa minni orkunotkun á m³ að meðaltali heldur en eldri hús og er notkun nýlegra húsa í þessu úrtaki tæpar 70 kWh/m³.

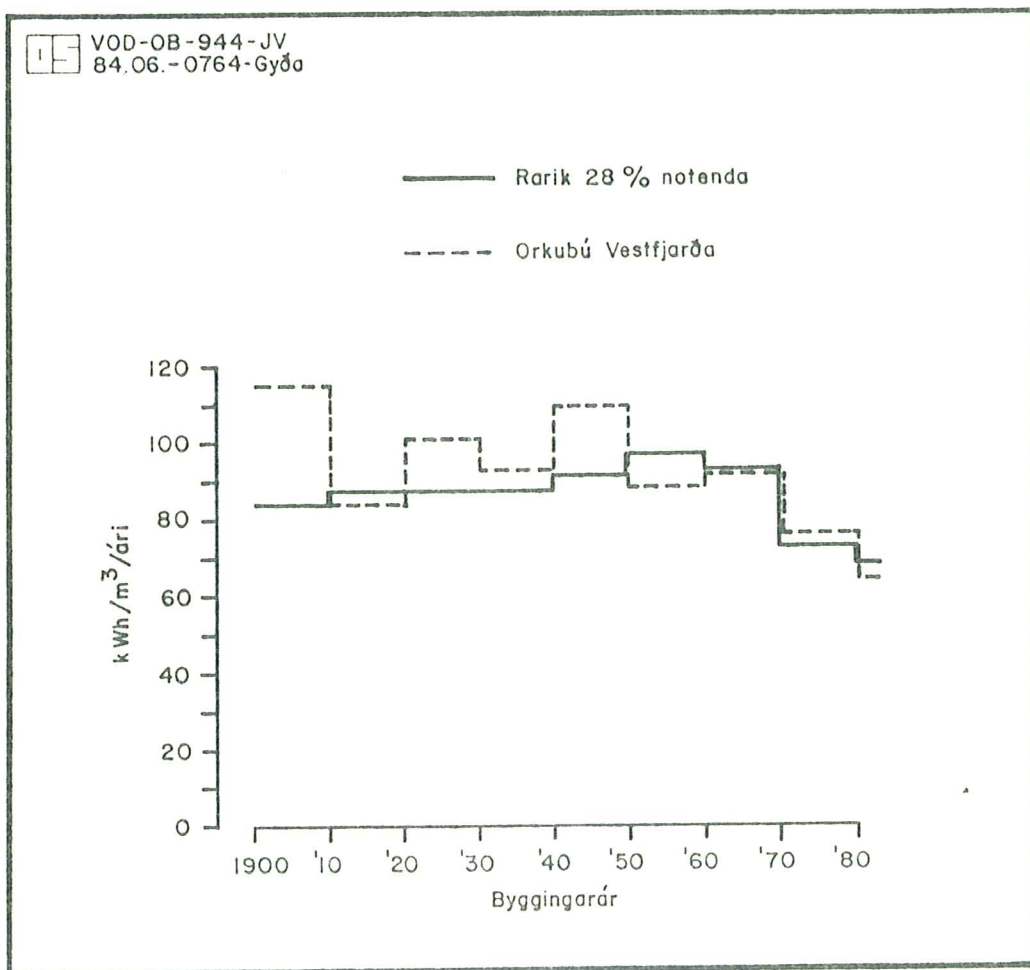

Mynd 3 Orkunotkun til hitunar íbúðarhúsa sem fall af aldri húsa, meðaltöl.

Á mynd 4 er aftur á móti sýnt hvernig heildarnotkun dreifist eftir aldri húsnæðis. Athyglisvert er hve stór hlutur húsa byggðra eftir 1970 er, en orsök þess gæti verið að vel flest hús byggð síðasta áratuginn á þessum svæðum hafa verið rafhituð, en aftur á móti er enn hluti eldri húsa olíukynntur. Auk þess hafa á mörgum þessum stöðum verið miklir

uppgangstímar undanfarinn áratug og einnig eru nýrri hús að meðaltali stærri en þau eldri. Í þessu sambandi má nefna að fullgerðar íbúðir í þéttbýli á Vestfjörðum voru 373 árin 1961 til 1970 en 641 1971 til 1980 (sjá "Íbúðaspá til ársins 1990" Framkvæmdastofnun ríkisins 1982).

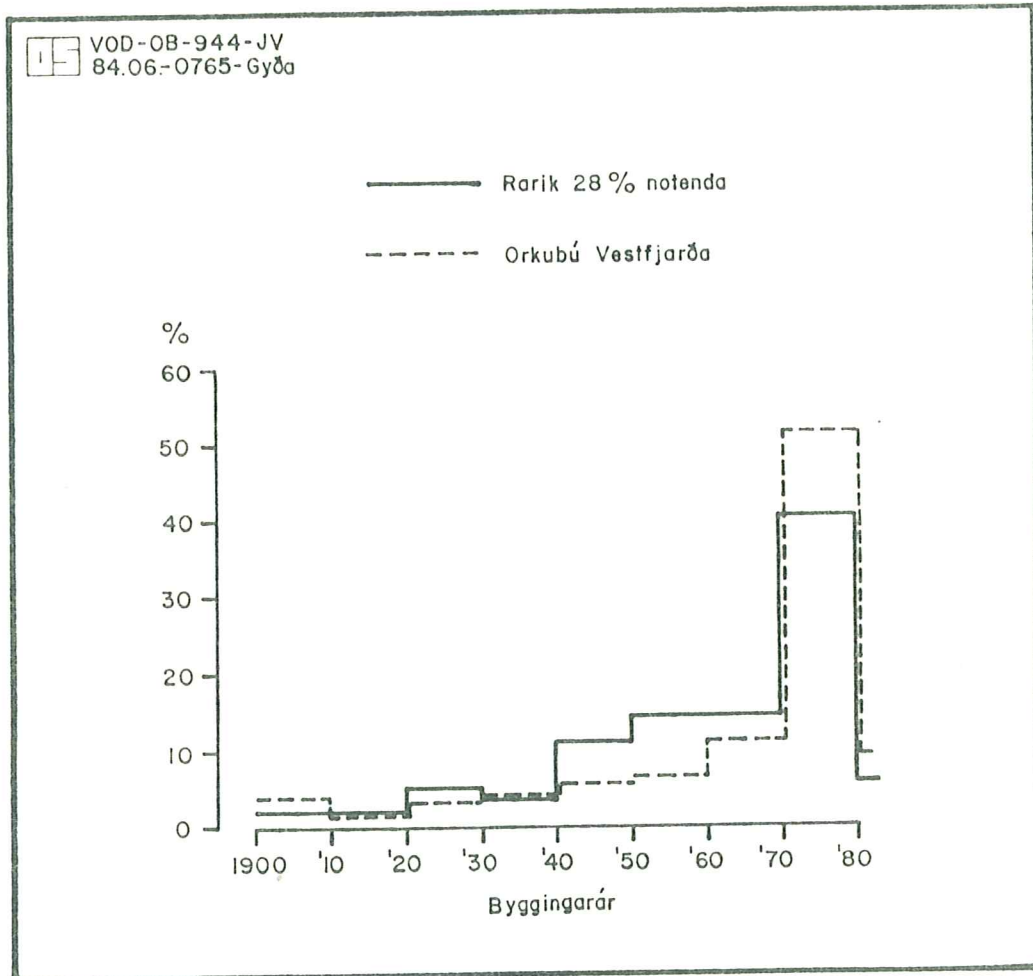

Mynd 4 Orkunotkun til hitunar íbúðarhúsa eftir aldri húsa.

3 HÚS MEÐ MIKLA RAFORKUNOTKUN

Til að velja hús til skoðunar var ákveðið að miða við meiri notkun en 38.000 kWh og 120 kWh/m²/ári. Hjá OV voru 79 hús yfir þessum mörkum og í því úrtaki sem hér um ræðir hjá Rarik voru þau 92. Hjá OV eru þessi hús með um 17 % af orkunotkuninni til húshitunar, en á mynd 1 sést að ef einungis er miðað við skilyrðið 120 kWh/m²/ári fæst um 22 % af orkunotkuninni. Hjá Rarik eru þessi hlutföll um 15 % og 20 %. Notkun þessara húsa eru tæpar 10 GWh/ári og að meðaltali á m² um 145 kWh.

Á mynd 5 er sýnt hvernig þessi hús dreifast eftir aldri en um er að ræða

hlutfall orkunotkunar. Þar kemur fram að hjá Rarík er stærsti hluti orkunnar notaður í húsum frá 1950 til 1970 (rúm 60 %), en hjá OV í húsum frá árunum 1970 til 1980 (rúm 30 %). Ef aftur á móti er litið á hver stór hluti úr hverjum aldushóp er valinn fæst mynd 6. Þar kemur fram að hlutfall rafhitaðra húsa sem valin eru á hverju aldursskeiði er mun minna eftir 1970 en fyrir.

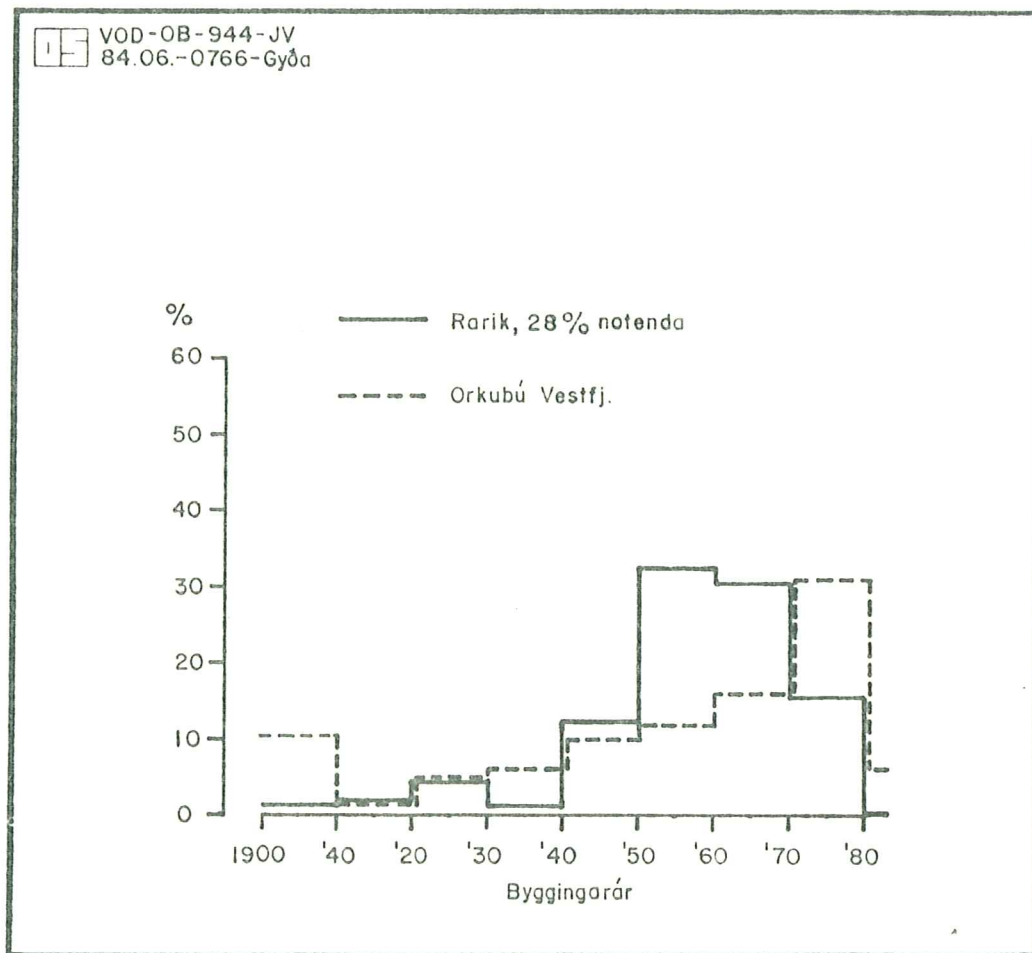

Mynd 5 Hlutfallsleg raforkunotkun valinna húsa sem fall af aldri húsa. Miðað er við raforkunotkun allra valinna húsa.

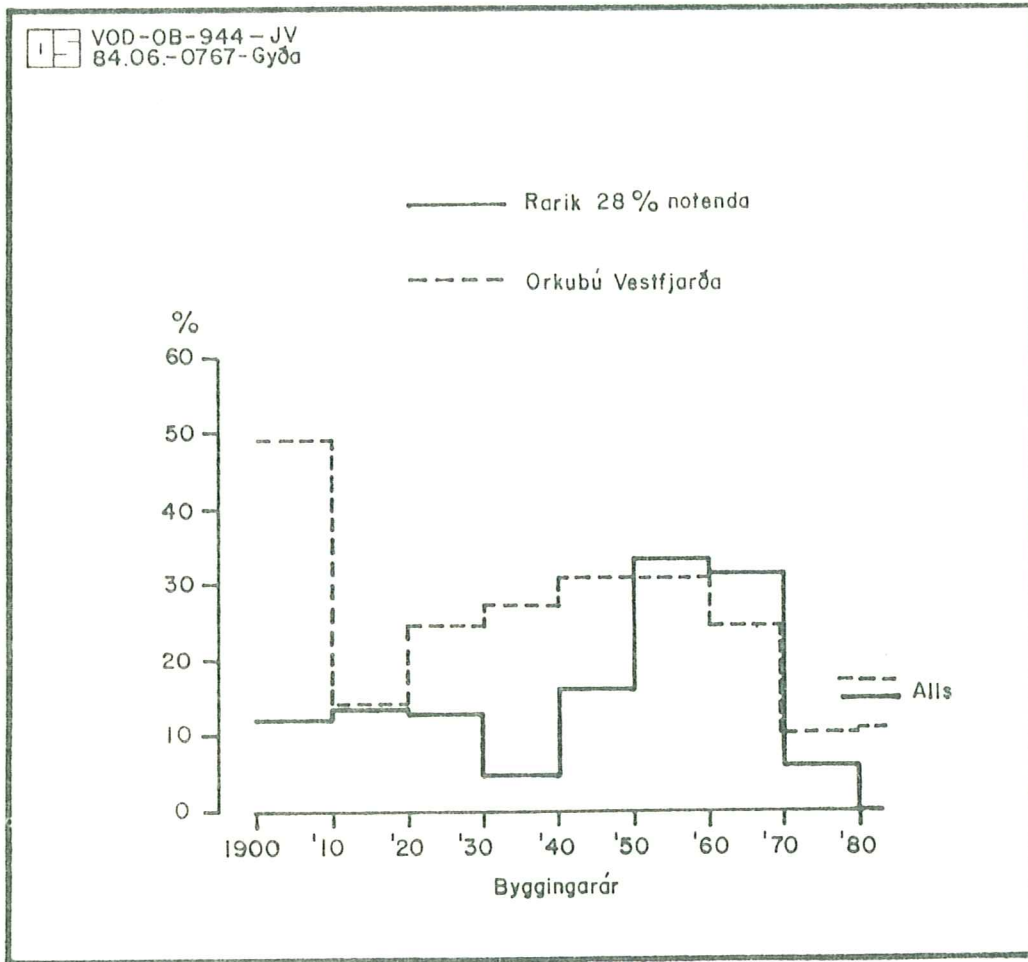

Mynd 6 Hlutfallsleg raforkunotkun valinna húsa sem fall af aldri húsa. Miðað er við raforkunotkun allra húsa í hverjum aldursflokki.

Í töflum 6 til 12 eru sýnd þau íbúðarhús í þéttbýli hjá OV sem eru með meiri orkunotkun á ári en 38.000 kWh og 120 kWh/m**3 og í töflum 13 til 19 er á samsvarandi hátt íbúðarhús á þeim sjö svæðum hjá Rarík sem hér er litið á.

Tafla 6 Íbúðarhús á Ísafirði með meiri orkunotkun til hitunar en gefin mörk.

Heimilisfang	Byggingarár	Rúmmál		Orkunotkun			Ath
		íbúð m ³	annað m ³	íbúð kWh	íbúð kWh/m ³	annað kWh/m ³	
LAUFAS	1966	269	157	63619	236	149	
FAGRIHVAMMUR	1950	249	0	44672	179	179	
SELJALANDBUID	1934	252	0	41730	165	165	
HAFRAHOLT 28	1979	432	67	57892	134	116	
ARHOLT 5	1977	442	130	58735	132	102	
BRAUTARHOLT 3	1976	451	89	59739	132	110	4
GOUHOLT 14	1979	435	98	56341	129	105	
URÐARVEGUR 8	1957	337	0	43803	129	129	
ARHOLT 13	1979	397	109	51187	128	101	
HAFRAHOLT 12	1978	432	67	55461	128	111	
LYNGHOLT 3	1978	463	147	57951	125	95	
GOUHOLT 7	1982	558	142	69780	125	99	
MOHOLT 8	1978	462	190	57713	124	88	
HAFRAHOLT 16	1978	432	67	53224	123	106	
HAFRAHOLT 18	1978	432	67	52742	122	105	
FAGRAHOLT 5	1979	478	100	57848	121	100	

Tafla 7 Íbúðarhús á Bolungarvík með meiri orkunotkun til hitunar en gefin mörk.

Heimilisfang	Byggingarár	Rúmmál		Orkunotkun			Ath
		íbúð m ³	annað m ³	íbúð kWh	íbúð kWh/m ³	annað kWh/m ³	
HAFNARGATA 108	1909	370	0	95199	257	257	
HAFNARGATA 10	1902	156	0	40160	257	257	
TRADARLAND 1	1978	357	0	83869	234	234	
MIDSTRÆTI 10	1955	400	0	67762	169	169	
VITASTIGUR 9	1952	354	0	55078	155	155	
BAKKASTIGUR 11	1957	265	45	40120	151	129	
HLÍÐARSTRÆTI 13	1968	457	0	67608	147	147	
HAFNARGATA 129	1907	312	97	44478	142	108	
VÖLUSTEINSSTRÆTI 14	1962	391	0	53921	137	137	4
HJALLASTRÆTI 24	1973	420	0	57527	136	136	4
HJALLASTRÆTI 21	1974	340	0	46548	136	136	
MIDSTRÆTI 8	1973	324	72	41529	128	104	
HJALLASTRÆTI 20	1974	320	0	40150	125	125	
HLÍÐARSTRÆTI 22	1961	347	80	43500	125	101	
VÖLUSTEINSSTRÆTI 3	1974	402	0	50242	124	124	

Tafla 8 Íbúðarús á Súðavík með meiri orkunotkun til hitunar en gefin mörk.

Heimilisfang	Byggingarár	Rúmmál		Orkunotkun			Ath
		íbúð m ³	annað m ³	íbúð kWh	íbúð kWh/m ³	annað kWh/m ³	
FAGRABREKKA	1928	205	0	38971	190	190	
AÐALGATA 32	1912	334	0	55428	165	165	
AÐALGATA 20	1900	437	0	66546	152	152	8
TUNGATA 11	1972	352	76	44059	125	102	

Tafla 9 Íbúðarhús á Þingeyri með meiri orkunotkun til hitunar en gefin mörk.

Heimilisfang	Byggingarár	Rúmmál		Orkunotkun			Ath
		íbúð m ³	annað m ³	íbúð kWh	íbúð kWh/m ³	annað kWh/m ³	
FJARÐARGATA 34A	1905	254	74	58866	231	179	8
FJARÐARGATA 45	1945	339	107	67671	199	151	
FJARÐARGATA 35A	1923	297	0	51333	172	172	
FJARÐARGATA 52	1943	256	0	38438	150	150	
AÐALSTRÆTI 2	1922	304	140	45646	150	102	
BREKKUGATA 44	1968	336	0	49176	146	146	
BREKKUGATA 38	1957	380	82	52216	137	113	
BREKKUGATA 34	1962	320	0	43172	134	134	
FJARÐARGATA 8	1905	590	0	78598	133	133	3
BREKKUGATA 26	1959	487	0	62969	129	129	
HEILSUGÆSLUSTÖÐ	1947	1078	0	138944	128	128	2
AÐALSTRÆTI 1	1935	499	161	64053	128	97	3
BREKKUGATA 20	1957	380	37	48044	126	115	
FJARÐARGATA 64	1952	319	0	39120	122	122	
FJARÐARGATA 4A	1886	317	0	38952	122	122	
VALLARGATA 2	1982	416	0	51103	122	122	
FJARÐARGATA 13	1904	610	125	74113	121	100	

Tafla 10 Íbúðarhús á Bíldudal með meiri orkunotkun til hitunar en gefin mörk.

Heimilisfang	Byggingarár	Rúmmál		Orkunotkun			Ath
		íbúð m ³	annað m ³	íbúð kWh	íbúð kWh/m ³	annað kWh/m ³	
DALBRAUT 25	1973	300	177	57078	190	119	
LANGAHLID 22	1904	224	0	40814	182	182	
DALBRAUT 24	1962	482	77	81088	168	145	
GILSBAKKI, FISKV.	1931	392	0	61330	156	156	1
SÆLUNDUR 3	1983	509	0	76752	150	150	4
TJARNARBRAUT 5	1946	486	0	72262	148	148	4
LANGAHLID 8	1943	438	0	64579	147	147	
DALBRAUT 46	1963	488	0	68426	140	140	3
DALBRAUT 20	1966	343	0	47241	137	137	
DALBRAUT 50	1967	365	0	48552	133	133	
DALBRAUT 11	1965	770	0	99269	128	128	
HAFNARBRAUT 8	1954	360	0	45844	127	127	
DALBRAUT 10	1956	313	0	39931	127	127	
SÆBAKKI 2	1975	415	75	52476	126	107	
DALBRAUT 56	1982	380	0	46986	123	123	

Tafla 11 Íbúðarhús á Patreksfirði með meiri orkunotkun til hitunar en gefin mörk.

Heimilisfang	Byggingarár	Rúmmál		Orkunotkun			Ath
		íbúð m ³	annað m ³	íbúð kWh	íbúð kWh/m ³	annað kWh/m ³	
AÐALSTRÆTI 122A		530	109	94217	177	147	
MYRAR 3		537	0	77573	144	144	4
MYRAR 13		437	99	60465	138	112	
AÐALSTRÆTI 15		450	115	60589	134	107	8
STEKKUR 20		398	0	52585	132	132	3
AÐALSTRÆTI 118A		408	129	52735	129	98	
URÐARGATA 23		862	0	110281	127	127	3

Tafla 12 Íbúðarhús á Hólmavík með meiri orkunotkun til hitunar en gefin mörk.

Heimilisfang	Byggingarár	Rúmmál		Orkunotkun			Ath
		íbúð m ³	annað m ³	íbúð kWh	íbúð kWh/m ³	annað kWh/m ³	
VIKURTUN 1	1979	400	0	80777	201	201	4
BORGARBRAUT 15	1973	640	0	88074	137	137	4
HAFNARBRAUT 2	1940	657	60	86355	131	120	
HAFNARBRAUT 20	1930	450	0	56439	125	125	
AUSTURTUN 1	1979	351	0	42551	121	121	

Tafla 13 Íbúðarús á Skagaströnd (Höfðahreppur) með meiri orkunotkun til hitunar en gefin mörk.

Heimilisfang	Byggingarár	Rúmmál		Orkunotkun			Ath
		íbúð m ³	annað m ³	íbúð kWh	íbúð kWh/m ³	annað kWh/m ³	
GRUND	1920	210	0	39868	189	189	
HOLABRAUT 6	1951	348	134	51994	149	107	
SOLARVEGUR 14	1947	397	92	58420	147	119	
BOGABRAUT 18	1973	467	89	63129	135	113	
LÆKJARBAKKI	1946	316	118	39962	126	92	
BOGABRAUT 5	1962	590	0	72878	123	123	
BOGABRAUT 14	1964	465	74	56812	122	105	

Tafla 14 Íbúðarhús á Grenivík (Grýtubakkahreppur) með meiri orkunotkun til hitunar en gefin mörk.

Heimilisfang	Byggingarár	Rúmmál		Orkunotkun			Ath
		íbúð m ³	annað m ³	íbúð kWh	íbúð kWh/m ³	annað kWh/m ³	
ÆGISSÍÐA 29	1975	334	198	44457	133	83	

Tafla 15 Íbúðarhús á Raufarhöfn með meiri orkunotkun til hitunar en gefin mörk.

Heimilisfang	Byggingarár	Rúmmál		Orkunotkun			Ath
		íbúð m**3	annað m**3	íbúð kWh	íbúð kWh/m**3	annað kWh/m**3	
NONAS 2	1942	201	0	38019	189	189	
BAKKI	1930	250	0	46612	186	186	
ADALBRAUT 37	1948	528	65	96591	182	162	1
VOGSHOLT 5	1967	307	153	49615	161	107	
MIDAS 4	1965	339	0	54300	160	160	
ASGATA 17	1957	294	0	47217	160	160	
NONAS 6	1965	363	0	55594	153	153	
GRÆNAS 2	1966	367	85	55411	150	122	
ADALBRAUT 44	1959	599	120	90389	150	125	
GRÆNAS 1	1967	363	69	52104	143	120	
ADALBRAUT 61	1957	559	0	78690	140	140	4
ASGATA 19	1957	315	42	43954	139	123	
ASGATA 18	1958	599	0	80816	134	134	4
MIDAS 1	1966	316	80	41785	132	105	
ADALBRAUT 47	1954	551	0	71674	130	130	
ASGATA 9	1954	303	86	39479	130	101	
NONAS 3	1965	316	0	40664	128	128	
ASGATA 25	1958	389	0	49789	127	127	
ASGATA 3	1940	454	0	57083	125	125	
ADALBRAUT 51	1951	413	48	51176	123	111	3
NONAS 1	1965	370	0	45150	122	122	
ASGATA 15	1957	424	0	51411	121	121	

Tafla 16 Íbúðarhús á Vopnafirði með meiri orkunotkun til hitunar en gefin mörk.

Heimilisfang	Byggingarár	Rúmmál		Orkunotkun			Ath
		íbúð m ³	annað m ³	íbúð kWh	íbúð kWh/m ³	annað kWh/m ³	
FAGRIHJALLI 3A	1944	226	0	41941	185	185	4
SKULDARHALLI 1	1975	313	139	58038	185	128	2
HAFNARBYGGÐ 57	1954	223	0	39418	176	176	
LONABRAUT 21	1971	468	89	81254	173	145	4
KOLBE INSGATA 14	1963	541	50	91096	168	154	2
HAFNARBYGGÐ 29	1965	354	0	54711	154	154	
HAFNARBYGGÐ 47	1966	310	68	47453	153	125	
REFSTAÐIR II	1951	430	0	65371	152	152	2
KOLBE INSGATA 15	1950	472	130	67694	143	112	
KOLBE INSGATA 28	1958	336	36	48308	143	129	
HAMRAHLIÐ 6	1975	319	0	44516	139	139	
KOLBE INSGATA 37	1949	503	74	70373	139	121	1
LONABRAUT 31	1971	327	0	45327	138	138	
SKALAR	1956	513	0	69823	136	136	2
FAGRIHJALLI 15	1976	329	63	44732	135	114	
SKALANESGATA 1A/1	1978	292	0	38079	130	130	
VAKURSTAÐIR 1	1961	436	0	56821	130	130	2
HAMRAHLIÐ 12	1967	401	0	51800	129	129	4
SKALANESGATA 15	1979	435	0	55787	128	128	
HAMRAHLIÐ 23	1971	418	93	52794	126	103	
HAMRAHLIÐ 22	1967	307	78	38905	126	101	
LONABRAUT 33	1972	338	169	42282	125	83	
KOLBE INSGATA 54	1951	375	123	47143	125	94	
LONABRAUT 27	1967	373	97	45899	123	97	
LONABRAUT 29	1969	324	37	39172	120	108	

Tafla 17 Íbúðarhús á Neskaupstað með meiri orkunotkun til hitunar en gefin mörk.

Heimilisfang	Byggingarár	Rúmmál		Orkunotkun			Ath
		íbúð m ³	annað m ³	íbúð kWh	íbúð kWh/m ³	annað kWh/m ³	
EGILSBRAUT 9	1979	331	0	71497	216	216	3
HLIÐARGATA 1A	1954	275	0	44732	162	162	
BLOMSTURVELLIR 1	1956	280	0	45627	162	162	
MÍÐGARÐUR 7	1906	446	0	71151	159	159	4
HAFNARBRAUT 32	1943	437	0	64330	147	147	8
HLIÐARGATA 14	1925	412	38	59170	143	131	
SVERRISTUN 3	1967	293	0	41867	142	142	4
NESGAT 20A	1885	367	0	51794	141	141	
HLIÐARGATA 3A	1930	325	0	44432	136	136	
STRANDGATA 4	1959	411	0	54985	133	133	3
BLOMSTURVELLIR 8	1918	346	0	43800	126	126	4
ARBLIK 4/1	1972	313	69	39726	126	103	5

Tafla 18 Íbúðarhús á Djúpavogi (Búlandshreppur) með meiri orkunotkun til hitunar en gefin mörk.

Heimilisfang	Byggingarár	Rúmmál		Orkunotkun			Ath
		íbúð m ³	annað m ³	íbúð kWh	íbúð kWh/m ³	annað kWh/m ³	
ASBYRGI	1948	180	60	50790	282	211	
GRUND	1958	254	0	54710	215	215	
BORG		236	0	49744	210	210	8
ARBLIK	1963	202	92	41411	205	140	
NYBORG	1965	260	50	47456	182	153	
HLIÐARHUS	1954	372	0	61981	166	166	4
EKRA	1952	262	0	42491	162	162	
ÞINGHOLL	1966	356	65	54420	152	129	4
GRYTA	1956	372	0	56863	152	152	2
BORGARHOLL	1960	290	132	44017	151	104	
MÍÐTUN	1980	450	0	67509	150	150	
SOLHOLL	1930	400	0	57670	144	144	
GARÐUR	1961	286	81	39600	138	107	4
BORGARGARÐUR	1951	372	0	49400	132	132	4
ÞORSMÖRK	1957	372	0	48790	131	131	
DALSMYNNI	1968	528	0	68398	129	129	
LAUFAS	1965	341	0	42610	124	124	4
HRAUNGERÐI	1968	352	0	43294	122	122	

Tafla 19 Íbúðarhús í Vík í Mýrdal (Hvammshreppur) með meiri orkunotkun til hitunar en gefin mörk.

Heimilisfang	Byggingarár	Rúmmál		Orkunotkun			Ath
		íbúð m ³	annað m ³	íbúð kWh	íbúð kWh/m ³	annað kWh/m ³	
AUSTURVEGUR 6	1959	320	87	51176	159	125	
BAKKBRAUT 4	1953	297	153	40954	137	91	
BAKKBRAUT 16	1967	410	0	53633	130	130	
REYNISBREKKA	1962	300	0	38918	129	129	2
AUSTURVEGUR 11 A	1953	352	0	44788	127	127	
VIKURBRAUT 3	1949	358	77	43603	121	100	
MYRARBRAUT 4	1968	322	110	38787	120	89	

VIÐAUKI 1

Orkunotkun og rúmmál rafhitaðs íbúðarhúsnæðis hjá OV á hitunartaxta

Ísafjörður

Heimilisfangs	Byggingarár	Rúmmál		Orkunotkun			Áth
		íbúð m**3	annad m**3	íbúð kWh	íbúð kWh/m**3	annad kWh/m**3	
LAUFAS	1966	269	157	63619	236	149	
ARBÖR	1925	150	0	31514	210	210	
FAGRIHVAMMUR	1950	249	0	44672	179	179	
SELJALANDSVEGUR 84A		150	0	25900	172	172	8
SELJALANDSBUID	1934	252	0	41730	165	165	
SILFURGATA 8	1885	131	0	19677	150	150	
EFRI TUNGA	1919	254	0	34999	137	137	
FJARDARSTRÆTI 35	1876	192	0	25933	135	135	
HAFRAHOLT 28	1979	432	67	57892	134	116	
SKIPAGATA 11	1850	183	0	24425	133	133	
ARHOLT 5	1977	442	130	58735	132	102	
BRAUTARHOLT 3	1976	451	89	59739	132	110	4
GOUHOLT 14	1979	435	98	56341	129	105	
URÐARVEGUR 8	1957	337	0	43803	129	129	
ARHOLT 13	1979	397	109	51187	128	101	
HAFRAHOLT 12	1978	432	67	55461	128	111	
LYNGHOLT 3	1978	463	147	57951	125	95	
GOUHOLT 7	1982	558	142	69780	125	99	
MOHOLT 8	1978	462	190	57713	124	88	
HAFRAHOLT 16	1978	432	67	53224	123	106	
HAFRAHOLT 18	1978	432	67	52742	122	105	
FAGRAHOLT 5	1979	478	100	57848	121	100	
HAFRAHOLT 20	1978	432	67	51461	119	103	
KJARRHOLT 7	1978	497	109	58900	118	97	
HAFRAHOLT 30	1979	432	67	50545	117	101	
URÐARVEGUR 11	1974	157	0	18399	117	117	
MOHOLT 2	1979	452	112	52209	115	92	
KJARRHOLT 5	1980	523	176	59673	114	85	
BRAUTARHOLT 12	1977	485	139	55100	113	88	
HAFRAHOLT 8	1978	432	67	48628	112	97	
HAFRAHOLT 4	1979	432	67	48366	111	96	
HAFRAHOLT 26	1979	432	67	47552	110	95	
KJARRHOLT 4	1979	454	112	49614	109	87	
GOUHOLT 8	1976	482	176	52870	109	80	4
HAFRAHOLT 54	1981	543	105	58848	108	90	
FAGRAHOLT 9	1979	492	100	52603	106	88	
HAFRAHOLT 10	1978	432	67	46081	106	92	
LYNGHOLT 2	1980	452	112	47530	105	84	
BRAUTARHOLT 2	1978	508	137	53235	104	82	
HAFRAHOLT 2	1978	432	67	45347	104	90	
BRAUTARHOLT 13	1976	425	136	43377	102	77	
BRAUTARHOLT 11	1976	468	90	48041	102	86	
SÆTUN 3	1963	366	78	38912	100	80	
URÐARVEGUR 35	1974	540	128	54468	100	81	
FAKTORSHUS	1750	346	0	34204	99	99	
SELJALANDSVEGUR 29		232	0	22958	98	98	8
TANGAGATA 22	1898	231	0	22279	96	96	
HAFRAHOLT 36	1981	489	108	46263	94	77	
ENGI/SELJALANDSVEG	1937	254	139	23973	94	61	
KJARRHOLT 3	1980	520	165	48369	93	70	
KJARRHOLT 2	1980	660	171	61506	93	74	
BRAUTARHOLT 9	1975	483	91	45205	93	78	4
FAGRAHOLT 4	1975	563	96	52702	93	79	
HAFRAHOLT 24	1979	432	67	40401	93	80	
ENGJAVEGUR 27	1959	612	0	57100	93	93	

MOHOLT 4	1979	405	143	44759	92	71	
LYNGHOLT 5	1979	479	128	44216	92	72	
GOUHOLT 3	1981	477	143	44253	92	71	
GOUHOLT 2	1975	439	99	40518	92	75	
MOHOLT 5	1980	518	166	47344	91	69	
BRAUTARHOLT 10	1980	537	0	49176	91	91	
MOHOLT 3	1979	523	0	47555	90	90	
URDARVEGUR 37	1974	563	195	49953	88	65	
MOHOLT 10	1978	523	164	44898	85	65	
BRAUTARHOLT 14	1977	485	139	41697	85	66	
URDARVEGUR 49	1973	530	136	45413	85	68	
URDARVEGUR 43	1974	549	120	46260	84	69	
HAFAHOLT 14	1973	432	67	35956	83	72	
SKIPAGATA 12	1975	606	0	50862	83	83	
FAGRAHOLT 7	1976	478	110	39365	82	66	
URDARVEGUR 31	1974	889	0	73434	82	82	
URDAVEGUR 62	1980	680	0	55377	81	81	
URDARVEGUR 41	1973	768	0	61710	80	80	
LYNGHOLT 6	1978	530	0	42040	79	79	
HAFAHOLT 34	1981	454	0	36211	79	79	
SUNNUHOLT 4	1981	660	193	51581	78	60	
HAFAHOLT 22	1979	432	67	34112	78	68	
LYNGHOLT 7	1980	479	119	36540	76	61	
URDARVEGUR 19	1971	785	82	60436	76	69	
URDAVEGUR 76	1980	609	0	45884	75	75	
URDARVEGUR 58	1980	680	0	51096	75	75	
KJARRHOLT 6	1978	450	90	33368	74	61	
BRAUTARHOLT 7	1976	479	100	35478	74	61	4
GOUHOLT 13	1980	458	0	34306	74	74	
URDARVEGUR 53	1974	549	120	41099	74	61	
FAGRAHOLT 14	1978	506	125	37324	73	59	4
NEDRI-ENGIDALUR	1945	329	0	23984	72	72	4
LYNGHOLT 8	1978	477	107	34616	72	59	
MIDTUN 31	1976	583	0	42248	72	72	
URDAVEGUR 68	1981	666	0	47990	72	72	
SKIPAGATA 10	1975	607	0	43916	72	72	
LYNGHOLT 1	1978	498	0	35437	71	71	
KJARRHOLT 1	1979	452	145	32386	71	54	
URDAVEGUR 60	1980	680	0	48523	71	71	
URDARVEGUR 54	1981	610	0	43537	71	71	
URDARVEGUR 51	1973	530	136	37766	71	56	
MOHOLT 9	1980	521	0	36554	70	70	
MIDTUN 43	1976	604	0	42664	70	70	
URDARVEGUR 27	1973	507	100	35780	70	58	
SUNNUHOLT 1	1982	854	0	57578	67	67	
MIDTUN 47	1976	592	0	39704	67	67	
MIDTUN 35	1975	582	0	39562	67	67	
URDAVEGUR 64	1980	666	0	44708	67	67	
MIDTUN 37	1975	582	0	38419	66	66	
MIDTUN 39	1974	582	0	37969	65	65	
ADALSTRATI 13	1885	973	0	63582	65	65	
SUNNUHOLT 6	1981	694	0	44854	64	64	
HAFAHOLT 50	1982	414	0	26247	63	63	
GOUHOLT 1	1981	476	0	29543	62	62	
URDARVEGUR 33	1977	710	0	44303	62	62	
HJALLAVEGUR 15	1975	619	0	38646	62	62	
TUNGATA 21	1960	122	114	7548	61	31	8
MOHOLT 7	1981	601	154	36313	60	48	
MIDTUN 10	1969	696	0	42445	60	60	
URDARVEGUR 21	1973	460	0	27601	60	60	
SUNDAGATA 20	1957	498	0	30313	60	60	
HÖFDI SKUTULSF.	1982	603	0	35744	59	59	
FAGRAHOLT 12	1977	567	78	33455	59	51	

MIDTUN 29	1960	485	0	28707	59	50	
SELJALANDSVEGUR 4	1979	798	0	16501	58	58	
HAFFRAHOLT 38	1982	563	0	33141	57	57	
URDARVEGUR 52	1982	610	0	34324	56	56	
URDARVEGUR 45	1975	692	80	39091	56	50	
SKIFAGATA 6	1975	607	0	34182	56	56	
URDARVEGUR 39	1974	691	120	38533	55	47	
GOUHOLT 9	1982	603	178	33131	54	42	
HJALLAVEGUR 12	1975	841	0	45248	53	53	3
URDARVEGUR 28	1969	792	0	41204	52	52	4
URDARVEGUR 32	1971	783	0	35708	50	50	6
URDARVEGUR 47	1974	691	122	33444	48	41	
MIDTUN 33	1975	582	0	27517	47	47	
SELJALANDSVEGUR 64A	1945	285	0	13625	47	47	
SKIFAGATA 4	1975	607	0	28813	47	47	
SUNNUHOLT 2	1981	951	0	43701	45	45	
MIDTUN 45	1977	604	0	26926	44	41	
URDARVEGUR 72	1980	609	0	27057	44	44	
LYNGHOLT 4	1981	625	129	26568	42	35	
MIDTUN 41	1974	582	0	24699	42	42	
URDARVEGUR 70	1981	609	0	25842	42	42	
RAFSTÖÐ ENGIDAL	1938	878	112	34386	39	34	3
HAFFRAHOLT 44	1981	489	105	19407	39	32	4
SUNDSTRÁTI 25	1923	493	0	17658	35	35	8
KARAGATA 5		745	0	23480	31	31	8
SMIDJUGATA 12	1880	290	0	7865	27	27	
HAFFRAHOLT 48	1982	454	116	11895	26	20	
STORHOLT 7	1980	3467	0	61159	17	17	3
ENGJAVEGUR 9	1957	529	70	6610	12	11	
FJARDARSTRÁTI 38	1905	765	0	9851	12	12	
HNIFSDALSVEGUR 35	1931	99	0	1076	10	10	
HLIDARVEGUR 10	1935	564	0	5537	9	9	
SELJALANDSVEGUR 58	1981	727	0	5621	7	7	
TUNGATA 19	1936	717	0	4361	6	6	8
HLIDARVEGUR 37	1976	475	68	2843	5	5	
URDARVEGUR 56	1982	680	0	1230	1	1	4
HLIDARVEGUR 39	1957	475	88	485	1	0	
HAFFARSTRÁTI 14	1927	1085	0	1839	1	1	2
STORHOLT 15-31				81892			3
PÖLGATA 6				94			8
SANTALS		84200	3923	6112123	72	65	

Þolunarsvið

Heimilisfang	Þessinsár	Rúmmál		Orkunotkun			Að
		fbúð m ² ×3	annad m ² ×3	fbúð kWh	fbúð kWh/m ² ×3	annad kWh/m ² ×3	
GRUNDARSTIGUR 1	1909	84	0	20948	344	344	
HAFNARGATA 108	1909	370	0	95199	257	257	
HAFNARGATA 10	1902	156	0	40160	257	257	
HAFNARGATA 53	1932	135	0	31904	236	236	
TRADARLAND 1	1978	357	0	83869	234	234	
HAFNARGATA 8B	1905	84	0	17293	205	205	
HAFNARGATA 99	1930	132	0	26203	198	198	
MIDSTRÁTI 10	1955	400	0	67762	169	169	
BAKKASTIGUR 10	1936	190	0	30649	161	161	
HOLASTIGUR 6	1973	32	0	5183	161	161	8
HOLL	1925	292	18	35339	159	147	
VITASTIGUR 9	1952	354	0	55078	155	155	
BAKKASTIGUR 11	1957	265	45	40120	151	129	
HLIDARSTRÁTI 13	1968	457	0	67608	147	147	
HAFNARGATA 129	1907	312	97	44478	142	108	
VÖLUSTEINSSTRÁTI 14	1962	391	0	53921	137	137	4
HJALLASTRÁTI 24	1973	420	0	57527	136	136	4
HJALLASTRÁTI 21	1974	340	0	46548	136	136	
MIDSTRÁTI 8	1973	324	72	41529	128	104	
HLIDARVEGUR 16	1948	243	75	30813	126	96	
MIDSTRÁTI 4	1900	198	26	25075	124	111	
HJALLASTRÁTI 20	1974	320	0	40150	125	125	
HLIDARSTRÁTI 22	1961	347	80	43500	125	101	
VÖLUSTEINSSTRÁTI 3	1974	402	0	50242	124	124	
HJALLASTRÁTI 35	1965	301	0	36551	121	121	
HLIDARSTRÁTI 20	1968	433	0	51782	119	119	
HÖFDASTIGUR 8	1968	420	0	49278	117	117	
TRÖÐ	1960	425	0	49479	116	116	
ADALSTRÁTI 18	1924	431	93	49723	115	94	
ÞJÓÐOLFSVEGUR 3	1957	384	73	43938	114	96	4
HLIDARSTRÁTI 7	1966	316	122	36171	114	82	
HOLTASTIGUR 22	1977	303	0	33912	111	111	
HEIDARBRUN 8	1977	457	0	49775	108	108	
HAFNARGATA 49	1920	306	0	33200	108	108	
VÖLUSTEINSSTRÁTI 36	1956	849	99	91363	107	96	
HLIDARSTRÁTI 4	1964	360	0	38427	106	106	
VÖLUSTEINSSTRÁTI 1	1975	336	0	35945	106	106	
HOLTABRUN 1	1978	554	0	57527	103	103	
PURIDARBRAUT 9	1963	412	0	42624	103	103	
HLIDARSTRÁTI 24	1948	362	0	37255	102	102	
HEIDARBRUN 6	1978	420	122	42591	101	78	
GRUNDAHOLL 1	1979	549	171	55815	101	77	
HOLTABRUN 3	1977	436	0	43936	100	100	
HJALLASTRÁTI 27	1991	262	0	26305	100	100	
HOLASTIGUR 2	1959	308	0	31025	100	100	
TRADARLAND 12	1979	487	81	48366	99	85	
HJALLASTRÁTI 23	1974	320	105	31838	99	74	
HLIDARSTRÁTI 6	1968	369	105	36748	99	77	
VÖLUSTEINSSTRÁTI 18	1961	649	0	64349	99	99	
BRUNARLAND 5	1981	487	0	47986	98	98	
HJALLASTRÁTI 22	1973	417	90	41204	98	81	
HOLTABRUN 17	1973	317	0	30787	97	97	
HLIDARSTRÁTI 15	1962	395	80	38467	97	80	
HLIDARSTRÁTI 5	1964	352	0	34010	96	96	
VITASTIGUR 7	1952	354	0	34127	96	96	



HJILDARSTRATI 12	1987	369	76	45167	95	80	
VOLUSTEINSSTRATI 6	1966	304	82	36653	95	78	
HJALLASTRATI 14	1976	439	155	41555	94	79	
ÞJODOLFSVEGUR 7	1962	441	0	40898	92	72	
HJALLASTRATI 36	1989	495	0	45504	91	91	
HJALLASTRATI 18	1974	493	0	44161	89	69	
KOHOLT 6	1979	394	0	35145	89	89	
TRADARLAND 11	1979	484	150	42686	88	67	
TRADARLAND 10	1978	356	0	31538	88	88	
HJALLASTRATI 16	1976	534	0	47273	88	68	
HEIDARBRUN 2	1977	508	86	44311	87	74	
HOLTABRUN 19	1974	337	80	29440	87	70	
HJILDARSTRATI 3	1963	372	0	32601	87	87	4
VOLUSTEINSSTRATI 24	1964	446	0	39007	87	87	
HJALLASTRATI 19	1974	435	0	37777	86	86	
KOHOLT 8	1979	394	0	33941	86	86	
VITASTIGUR 23	1973	504	0	43729	86	86	2
VOLUSTEINSSTRATI 31	1956	849	0	72645	85	85	4
VOLUSTEINSSTRATI 12	1981	977	0	83190	85	85	
VOLUSTEINSSTRATI 10	1964	457	0	39073	85	85	
KIRKJUVEGUR	1968	660	0	56169	85	85	
TRADARLAND 24	1981	625	0	51935	83	83	
TRADARLAND 8	1980	708	0	58761	82	82	
SKOLASTIGUR 19	1973	504	0	41576	82	82	3
LJOSALAND 8	1980	491	0	39941	81	81	
TRADARLAND 6	1978	517	0	42241	81	81	
HOLTABRUN 15	1971	437	0	35397	81	81	
KOHOLT 2	1979	394	0	32079	81	81	
HJALLASTRATI 34	1989	495	0	39788	80	80	
VOLUSTEINSSTRATI 8	1966	479	0	38390	80	80	
KIDSTRATI 18	1976	461	91	36510	79	66	
LJOSALAND 7	1980	417	0	32722	78	78	
DISARLAND 4	1978	684	0	53560	78	78	
HJALLASTRATI 39	1969	495	0	38974	78	78	
LJOSALAND 5	1981	376	0	29305	77	77	
TRADARLAND 13	1979	456	0	35474	77	77	
HOLTABRUN 12	1978	662	0	50384	76	76	
SKOLASTIGUR 21	1973	504	0	38397	76	76	3
SKOLASTIGUR 10	1975	570	0	43485	76	76	3
HEIDARBRUN 5	1977	616	0	46314	75	75	
SKOLASTIGUR 8	1975	570	0	42836	75	75	3
HOLTABRUN 8	1978	543	0	40690	74	74	
HJALLASTRATI 26	1973	396	0	28955	73	73	
SKOLASTIGUR 12	1975	570	0	41700	73	73	3
TRADARLAND 15	1979	433	0	31346	72	72	
HJALLASTRATI 37	1965	395	0	21794	71	71	
HJALLASTRATI 20	1976	630	0	44822	71	71	
HJALLASTRATI 12	1981	453	132	32273	71	55	
KOHOLT 4	1979	394	0	28254	71	71	
HREGGHAGA	1971	762	296	55006	70	51	2
HOFDASTIGUR 16	1977	371	6	30297	69	69	
SKOLASTIGUR 16	1975	570	0	39702	69	69	3
HEIDARBRUN 4	1977	471	151	32463	68	52	
HEIDARBRUN 1	1978	572	0	39076	68	68	
HOLTABRUN 2	1975	431	0	29404	68	68	
VOLUSTEINSSTRATI 2	1975	657	0	44839	68	67	
VITASTIGUR 25	1973	504	0	34910	67	67	3
DISARLAND 2	1978	780	0	53020	67	67	
STIGARLID 4	1979	2381	0	161982	67	67	3
SKOLASTIGUR 18	1975	570	0	38036	66	66	3
LJOSALAND 4	1981	834	0	54549	65	65	
TRADARLAND 22	1980	646	0	42436	65	65	
TRADARLAND 2	1977	542	0	35634	65	65	

VÖLUSTEINSSTRÆTI 5	1973	670	0	43997	65	65	
HEIDARBRUN 3	1977	686	0	44311	64	64	
GRUNÐARHÖLL 3	1979	698	42	45030	64	60	
HOLTABRUN 4	1976	690	0	43960	63	63	
HEIDARBRUN 10	1977	767	0	48260	62	62	
HOLTABRUN 5	1976	508	0	31638	62	62	
SKOLASTIGUR 14	1975	570	0	35363	62	62	3
GRUNÐARHÖLL 2	1979	494	174	30776	62	46	
HOLTABRUN 7	1977	685	0	42084	61	61	
HOLTABRUN 6	1976	691	0	42730	61	61	
DISARLAND 10	1979	836	0	50720	60	60	
HOLTABRUN 10	1978	677	0	40372	59	59	
BRUNARLAND 7	1981	487	0	28375	58	58	
BRUNARLAND 3	1981	487	0	28429	58	58	
STIGAHLID 2	1980	2473	0	145035	58	58	3
HOLTABRUN 14	1974	2262	0	131037	57	57	3
BRUNARLAND 9	1981	487	0	27561	56	56	
LJOSALAND 3	1980	343	0	18538	54	54	
TRADARLAND 18	1982	708	0	38449	54	54	
DISARLAND 6	1980	812	0	44113	54	54	
BRUNARLAND 1	1981	487	0	26272	53	53	
HEIDARBRUN 7	1977	815	0	43438	53	53	
HOLTABRUN 16	1974	2262	0	121338	53	53	3
PURIDARBRAUT 8	1982	445	0	23871	53	53	
VÖLUSTEINSSTRÆTI 4	1980	778	0	40945	52	52	
LJOSALAND 6	1980	867	0	44822	51	51	
TRADARLAND 4	1981	503	0	24739	49	47	
DISARLAND 8	1981	737	0	31937	43	43	
HJALLASTRÆTI 26	1973	878	76	36313	41	38	
HAFNARGATA 119	1908	200	0	7602	38	38	
TRADARLAND 3	1980	450	0	15468	34	34	
HAFNARGATA 9B	1977	2004	0	63889	31	31	2
TRADARLAND 5	1980	450	0	12191	27	27	
HÖFDASTIGUR 6	1965	865	0	20588	23	23	2
SKOLASTIGUR 22	1965	80	0	1711	21	21	8
HLIDARSTRÆTI 11	1982	880	0	18428	20	20	
ÞJODOLFSVEGUR 16	1970	1187	0	21391	18	18	4
LJOSALAND 2	1981	650	0	9573	14	14	
HIDSTRÆTI 6	1910	140	33	1836	13	10	
PURIDARBRAUT 7	1912	750	0	9807	13	13	
VÖLUSTEINSSTRÆTI 22	1961	448	117	4157	9	7	
HJALLASTRÆTI 28	1981	752	0	6438	8	8	
HAFNARGATA 5	1962	595	0	2737	4	4	2
HJALLASTRÆTI 2				9117			6
HEIRI-HLID				49103			4
HOLTASTIGUR 9				39890			6
HREGGNASA				45814			8
HÖFDASTIGUR 5				23856			4
TRADARSTIGUR 11				25695			4
GRUNÐARSTIGUR 1B				21399			8
GRUNÐARHÖLL 7				28229			6
GRUNÐARHÖLL 6				43807			6
HÖLL III				57987			8
HÖLL				39033			8
<hr/>							
SANTALS		172309	12212	12828143	74	69	
<hr/>							



Súðavík

Heimilisfang	Þessiðarstær	Rúmmál		Orkunotkun			Stk
		íbúð m**3	annad m**3	íbúð kWh	íbúð kWh/m**3	annad kWh/m**3	
FAGRABREKKA	1928	205	0	38971	190	190	
ADALGATA 32	1912	334	0	55428	165	165	
ADALGATA 60	1950	218	0	24237	157	157	0
ADALGATA 28/30	1952	208	82	32342	155	111	
ADALGATA 20	1900	437	0	68546	152	152	0
TUNGATA 11	1972	352	76	44059	125	102	
TUNGATA 20	1964	559	73	66603	117	105	3
LITLIBÆR	1945	252	0	29999	119	119	
ADALGATA 60	1929	421	0	50406	119	117	0
TUNGATA 18	1963	377	0	44256	117	117	8
BLONÐURVELLIR	1929	296	0	33565	113	113	
ADALGATA 4A	1948	244	0	27177	111	111	
ADALGATA 52	1930	218	0	23677	108	108	
ADALGATA 2	1948	91	0	9898	108	108	
ADALSTRÆTI 15	1930	351	0	37116	105	105	
NESVEGUR 1	1978	507	228	51709	101	70	
ADALGATA 14	1930	307	0	30813	100	100	
TUNGATA 2	1979	412	87	40843	99	81	
ADALGATA 1		546	0	52998	97	97	8
TUNGATA 8	1978	412	0	39007	94	94	
TUNGATA 4	1976	412	0	37164	90	90	
TUNGATA 15	1973	402	0	36135	89	89	1
TUNGATA 12	1978	412	0	35664	86	86	
NESVEGUR 3	1973	715	0	61764	86	86	3
HATTARDALUR	1966	243	0	20304	83	83	
TUNGATA 1	1980	435	0	35941	82	82	
TUNGATA 5	1972	352	101	28360	80	62	
NESVEGUR 2	1978	443	0	35514	80	80	
TUNGATA 9	1972	352	0	27842	79	79	
TUNGATA 14	1973	377	87	29550	78	63	
NESVEGUR 11	1980	496	130	38901	78	62	
ADALGATA 26	1950	409	0	31824	77	77	
EYRARDALUR	1968	447	0	32189	72	72	
ADALGATA 44	1973	377	0	26075	69	69	
NESVEGUR 19	1980	596	128	38291	50	41	
ÖVENGASTEINN	1948	239	0	11596	48	48	6
ADALGATA 40	1931	310	0	13953	45	45	7
TUNGATA 3	1972	352	0	1741	16	10	
ADALGATA 18	1920	237	0	1920	8	8	
ADALGATA 2				181597			4
SANTALS		186662	13204	14176526	75	70	



Súðurestri

Heimilisfangs	Byggingarár	Rúmmál		Orkunotkun			Ath
		íbúð m**3	annad m**3	íbúð kWh	íbúð kWh/m**3	annad kWh/m**3	
ADALGATA 1	1931	230	135	31963	138	87	
ADALGATA 9	1939	274	0	33777	123	133	
HJALLAVEGUR 27	1973	534	0	50778	95	95	
HJALLAVEGUR 23	1977	497	0	44062	88	88	
TUNGATA 14	1974	434	0	36237	83	83	
HLÍÐARVEGUR 12	1972	731	0	51348	70	70	
HJALLAVEGUR 25	1973	515	0	30462	59	59	
SAMTALS		189877	13337	14455153	76	71	

Þingséri

Heimilisfang	Bessinsarár	Rúmmál		Orkunotkun			Ath
		íbúð m**3	annad m**3	íbúð kWh	íbúð kWh/m**3	annad kWh/m**3	
FJARDARGATA 34A	1905	254	74	58866	231	179	8
FJARDARGATA 45	1945	339	107	67671	199	151	
FJARDARGATA 68	1939	134	0	26123	194	194	4
FJARDARGATA 35	1923	180	0	34689	192	192	
ADALSTRÁTI 5	1900	171	0	30174	176	176	
FJARDARGATA 35A	1923	297	0	51333	172	172	
BAKKI	1933	174	0	28017	161	161	
MIDBÆR HAUKADAL	1904	173	0	27221	157	157	
FJARDARGATA 30	1938	178	0	27913	156	156	
ADALSTRÁTI 21	1918	171	0	26553	155	155	
BREKKUGATA 10	1900	150	0	22553	150	150	
HLIDARVEGUR 3A	1910	204	0	30660	150	150	
FJARDARGATA 52	1943	256	0	38438	150	150	
ADALSTRÁTI 2	1922	304	140	45646	150	102	
BREKKUGATA 44	1968	336	0	49176	146	146	
ADALSTRÁTI 29	1900	200	0	27915	139	139	
ADALSTRÁTI 35	1886	270	0	37474	138	138	
BREKKUGATA 38	1957	380	82	52216	137	113	
BREKKUGATA 5	1903	204	0	27778	136	136	
BREKKUGATA 34	1962	320	0	43172	134	134	
FJARDARGATA 8	1905	590	0	78598	133	133	3
ADALSTRÁTI 22	1920	237	0	31160	131	131	
BREKKUGATA 26	1959	487	0	62969	129	129	
HEILSUGARSLUSTOÐ	1947	1078	0	138944	128	128	2
ADALSTRÁTI 25	1905	263	0	33875	128	128	
ADALSTRÁTI 1	1935	499	161	64053	128	97	3
BREKKUGATA 20	1957	380	37	48044	126	115	
FJARDARGATA 64	1952	319	0	39120	122	122	
FJARDARGATA 4A	1886	317	0	38952	122	122	
VALLARGATA 2	1982	416	0	51103	122	122	
FJARDARGATA 13	1904	610	125	74113	121	100	
BREKKUGATA 60	1964	550	0	65929	119	119	
HRUNASTIGUR 1	1976	450	0	53639	119	119	3
ADALSTRÁTI 23	1916	339	0	40109	118	118	
FJARDARGATA 49	1954	353	61	41062	116	99	
BREKKUGATA 42	1972	375	0	43281	115	115	
ADALSTRÁTI 56	1924	378	0	43585	115	115	
VALLARGATA 29	1968	352	0	40343	114	114	
ADALSTRÁTI 37	1978	607	0	68313	112	112	
BREKKUGATA 23	1964	380	0	42340	111	111	
BREKKUGATA 2	1946	414	46	46026	111	100	
ADALSTRÁTI 46	1956	413	112	45767	110	87	
FJARDARGATA 10A	1896	313	30	34310	109	100	
FJARDARGATA 14	1900	590	0	63717	107	107	3
VALLARGATA 27	1969	352	0	37463	106	106	
BREKKUGATA 52	1945	435	0	45384	104	104	
HRUNASTIGUR 2	1976	450	0	46920	104	104	
VALLARGATA 33	1978	470	130	48677	103	81	
ADALSTRÁTI 39	1962	320	0	32607	101	101	
ADALSTRÁTI 11	1957	559	0	56804	101	101	
ASGARDSNES	1975	419	0	42073	100	100	
FJARDARGATA 60	1925	158	0	15705	99	99	
BREKKUGATA 24	1962	365	0	35857	98	98	
BREKKUGATA 14	1972	313	0	30747	98	98	
BREKKUGATA 1	1945	680	0	67200	98	98	3



FJARDARGATA 51	1940	536	0	52436	79	79	
VALLARGATA 4	1982	416	0	40439	78	78	
FJARDARGATA 58	1978	327	0	31660	76	76	
FJARDARGATA 1B	1909	198	30	16707	75	81	
BREKKUGATA 40	1963	648	0	60644	73	71	
BREKKUGATA 53	1973	374	0	34751	97	71	
VALLARGATA 31	1969	415	0	37927	91	91	
BREKKUGATA 54	1972	684	0	61637	90	90	
ADALSTRÆTI 41	1975	377	0	33938	90	90	
HLIDARGATA 44	1982	559	0	50056	89	89	
VALLARGATA 12	1978	355	0	31649	89	89	
VALLARGATA 6	1982	354	0	31838	89	89	4
VALLARGATA 18	1976	355	0	31514	88	88	
FJARDARGATA 36	1976	451	0	39385	87	87	
FJARDARGATA 16	1964	541	0	47380	87	87	
ADALSTRÆTI 42A	1982	270	0	23699	87	87	
HLIDARGATA 20	1980	658	0	57191	86	86	
VALLARGATA 14	1976	416	0	35828	86	86	
FJARDARGATA 10	1911	393	0	23718	85	85	
VALLARGATA 16	1976	416	0	35452	85	85	
VALLARGATA 10	1978	416	0	35492	85	85	
HLIDARGATA 42	1982	461	0	39153	84	84	
BREKKUGATA 36	1959	703	105	58432	83	72	
VALLARGATA 15	1979	429	0	35288	82	82	
VALLARGATA 8	1978	416	0	34496	82	82	
BREKKUGATA 4	1903	354	0	28736	81	81	
BREKKUGATA 30	1972	348	0	28002	80	80	
ADALSTRÆTI 42B	1982	270	0	21728	80	80	
BREKKUGATA 18	1971	520	0	41412	79	79	
ADALSTRÆTI 44	1982	270	0	20367	77	77	
ADALSTRÆTI 44A	1982	270	0	20845	77	77	
ADALSTRÆTI 40	1933	461	0	35317	76	76	
VALLARGATA 3	1960	1155	0	87132	75	75	
BREKKUGATA 51	1973	437	0	31908	73	73	
BREKKUGATA 4	1963	489	0	36025	73	73	
ADALSTRÆTI 42	1982	270	0	19932	73	73	
FJARDARGATA 56	1954	392	0	28134	71	71	
FJARDARGATA 40	1979	2295	0	157267	68	68	3
BREKKUGATA 31	1978	700	0	47435	67	67	
FJARDARGATA 44	1976	494	0	31875	64	64	
ADALSTRÆTI 53	1978	826	0	53206	64	64	
BREKKUGATA 48	1971	659	0	41803	63	63	
HLIDARGATA 22	1981	748	0	43774	58	59	
FJARDARGATA 5	1915	561	0	37941	57	57	
BREKKUGATA 46	1972	546	0	32086	51	51	
ADALSTRÆTI 51	1979	637	0	27177	47	47	
HRAHASTIGUR 4	1976	758	0	28824	38	38	
BREKKUGATA 32	1965	440	0	14937	33	33	
HAFNARSTRÆTI 3	1892	320	241	0800	27	15	8
BREKKUGATA 50	1972	377	112	6679	15	11	
FJARDARGATA 47				30284			4
FJARDARGATA 46				31992			4
FJARDARGATA 6				48329			4
KETILSEYRI				36036			4
SAMTALS		235668	14032	18877659	80	75	

Bíldudalur

Heimilisfangs	Bessinsárar	Römmál		Orkunotkun			Ath
		fbóð m**3	annad m**3	fbóð kWh	fbóð kWh/m**3	annad kWh/m**3	
LANGAHLID 3	1902	132	0	30017	227	227	
SÆBAKKI 9	1920	101	0	20691	204	204	
DALBRAUT 25	1973	300	177	57078	190	119	
DALBRAUT 19	1912	127	0	24071	189	189	
LANGAHLID 22	1904	224	0	40814	182	182	
DALBRAUT 21	1910	155	0	27444	177	177	
DALBRAUT 15	1893	110	0	19282	175	175	
DALBRAUT 24	1962	482	77	31088	168	145	
DALBRAUT 6	1910	130	0	21876	168	160	
GILSBAKKI, FISKV.	1931	392	0	61330	156	156	1
LANGAHLID 20	1940	190	0	28845	150	150	
SÆLUNDUR 3	1983	509	0	76752	150	150	4
DALBRAUT 4	1938	183	0	27539	150	150	
TJARNARBRAUT 5	1946	486	0	72262	148	148	4
LANGAHLID 8	1943	438	0	64579	147	147	
DALBRAUT 46	1963	488	0	68426	140	140	3
DALBRAUT 34	1940	156	79	21440	137	91	
DALBRAUT 20	1966	343	0	47241	137	137	
TJARNARBRAUT 19	1898	255	0	34160	133	133	6
DALBRAUT 50	1967	365	0	48552	133	133	
BREKKUSTIGUR 2	1948	230	0	29915	130	130	
DALBRAUT 11	1965	770	0	99269	128	128	
TJARNARBRAUT 19	1898	255	0	32634	127	127	8
HAFNARBRAUT 8	1954	360	0	45844	127	127	
DALBRAUT 10	1956	313	0	39931	127	127	
LANGAHLID 33	1900	205	0	25896	126	126	
SÆBAKKI 2	1975	415	75	52476	126	107	
LANGAHLID 31	1904	175	0	21954	125	125	
DALBRAUT 56	1982	380	0	46986	123	123	
SMIDJUSTIGUR 1	1900	264	0	32415	122	122	
TJARNARBRAUT 7	1935	434	0	51887	119	119	3
DALBRAUT 40	1954	239	0	28203	118	118	4
LANGAHLID 6	1943	460	0	54009	117	117	
DALBRAUT 17	1959	357	0	42033	117	117	
LANGAHLID 4	1977	591	0	68609	116	116	
LANGAHLID 12	1941	490	0	56487	115	115	
KRIUBAKKI 3	1980	494	170	57086	115	85	
LANGAHLID 36	1898	363	28	41361	113	105	2
DALBRAUT 14	1960	365	0	40186	110	110	
TJARNARBRAUT 7	1943	507	0	55461	109	109	
ARNARBAKKI 7	1977	369	0	38617	104	104	
LANGAHLID 7	1947	339	0	34100	100	100	
DALBRAUT 26	1977	307	63	39751	100	81	
SÆBAKKI 6	1975	317	0	31101	98	98	
DALBRAUT 39	1962	620	0	61210	96	96	3
LANGAHLID 41/43	1945	187	0	18056	96	96	
LANGAHLID 5	1977	454	0	43942	94	94	
ARNARBAKKI 3	1975	317	0	30645	94	94	
LANGAHLID 38	1940	230	0	20790	94	94	
GILSBAKKI 5	1981	513	0	48231	94	94	
GRÆNIBAKKI 4	1975	317	0	29535	93	93	
LANGAHLID 10	1945	568	0	52471	92	92	3
HAFNARSTRATI 16	1905	155	0	14227	91	91	
SOLHEIMAR	1907	210	0	19195	91	91	
ARNARBAKKI 1	1976	317	0	28995	91	91	

DALBRAUT 54	1975	440	0	39715	90	90	
EYRI	1976	613	0	55702	90	90	
GRANIBAKKI 7	1975	317	0	28418	89	89	
GRANIBAKKI 5	1975	317	0	28057	88	88	
DALBRAUT 42	1974	422	127	37394	88	68	
DALBRAUT 16	1967	400	0	34795	86	86	
TJARNARBRAUT 1	1940	403	0	34317	85	85	
GRANIBAKKI 3	1975	317	0	27006	85	85	
ORRASTADIR	1912	288	0	24236	84	84	
GRANIBAKKI 2	1979	359	0	30192	84	84	
DALBRAUT 9	1905	291	0	24163	83	83	
BAKKATUN, PRESTR.	1977	613	0	49220	80	80	1
LANGAHLID 24	1903	361	56	28637	79	68	
GRANIBAKKI 8	1975	317	0	25247	79	79	
LANGAHLID 29	1904	254	0	19863	78	78	
DALBRAUT 7	1954	434	0	32039	73	73	
KRIUBAKKI 4	1975	470	89	33915	72	60	
GRANIBAKKI 6	1950	501	0	35791	71	71	
DALBRAUT 30	1977	395	0	28053	71	71	
DALBRAUT 35	1910	201	272	13749	68	29	
DALBRAUT 12	1979	395	0	26980	68	68	
TJARNARBRAUT 17	1896	385	0	26141	67	67	
DALBRAUT 18	1965	580	0	38799	66	66	
ARNARBAKKI 6	1976	440	107	28878	65	52	
TJARNARBRAUT 3	1940	610	0	38562	63	63	4
LANGAHLID 27	1904	228	0	13202	57	57	
LANGAHLID 26	1905	557	0	31930	57	57	
LITLA-EYRI	1972	583	0	29568	50	50	2
GILSBAKKI 7	1981	811	0	39511	48	48	
LANGAHLID 21	1900	368	0	16954	46	46	
GILSBAKKI 2	1979	3753	0	108127	28	28	3
GRANAHLID				24820			2
UPPSALIR				9121			2
SELARDALUR				24962			2
NEDRI BER				53976			2
FIFUSTADIR				41434			2
SALUNDUR				36693			6
GILSBAKKI 6				26366			3
GILSBAKKI 4				127060			3
<hr/>							
SAKTALS		270623	16282	22213641	82	77	
<hr/>							

Patreksfjörður

Heimilisfang	Bassinsanér	Rúmmál		Orkunotkun			Ath
		Íbúð m**3	annad m**3	Íbúð kWh	Íbúð kWh/m**3	annad kWh/m**3	
ADALSTRÆTI 122A	0	530	109	94217	177	147	
HYRAR 3		537	0	77573	144	144	4
HYRAR 13	0	437	99	60465	138	112	
ADALSTRÆTI 25	0	241	66	33364	138	108	
ADALSTRÆTI 15		450	115	60589	134	107	8
STEKKUR 20		398	0	52585	132	132	3
ADALSTRÆTI 118A	0	408	129	52735	129	98	
ADALSTRÆTI 33	0	268	0	34653	129	129	
USDARGATA 23		862	0	110281	127	127	3
NIKLADALSVEGUR 2	0	270	0	33660	124	124	
ADALSTRÆTI 11	0	194	0	23323	120	120	
BRUNNAR 16	0	420	0	50293	119	119	
HYRAR 17		471	86	55122	117	98	1
ADALSTRÆTI 114	0	450	308	51351	114	67	
BRUNNAR 18	0	432	280	48570	112	68	
HYRAR 11		948	0	105907	111	111	4
ADALSTRÆTI 121	0	632	0	68503	108	108	
ADALSTRÆTI 127	0	467	176	49698	106	77	
HYRAR 10	0	432	278	45303	104	63	
STEKKUR 7	0	603	0	62688	103	103	
HYRAR 5	0	493	0	50450	102	102	
HYRAR 15		375	0	37949	101	101	4
SIGTUN 43	0	295	0	29488	99	99	
ADALSTRÆTI 29	0	282	0	27473	97	97	
BRUNNAR 20	0	335	0	31893	95	95	
STRANDGATA 3	0	122	0	11610	95	95	
ADALSTRÆTI 47		158	0	15103	95	95	2
ADALSTRÆTI 47	0	321	0	30068	93	93	
ADALSTRÆTI 130	0	583	111	53830	92	77	
BRUNNAR 25	0	410	94	37635	91	74	
SIGTUN 47	0	295	0	27013	91	91	
BRUNNAR 22	0	372	0	33817	90	90	
SIGTUN 25	0	491	0	44413	90	90	
SIGTUN 19	0	462	30	41737	90	84	
STRANDGATA 17		428	0	38769	90	90	3
BRUNNAR 23	0	424	0	37587	88	88	
SIGTUN 27	0	626	0	54819	87	87	
HYRAR 18	0	478	0	41791	87	87	
USDARGATA 26		875	0	76222	87	87	3
HJALLAR 11	0	577	0	48815	84	84	
SIGTUN 29		472	0	40091	84	84	3
ADALSTRÆTI 116A	0	382	144	32422	84	61	
HJALLAR 25	0	543	0	45544	83	83	
BALAR 21	0	402	79	32992	82	68	
SIGTUN 9	0	449	91	36959	82	68	
ADALSTRÆTI 41	0	430	0	35419	82	82	
HJALLAR 21	0	557	0	44840	80	80	
HJALLAR 18	0	595	0	47789	80	80	
SIGTUN 33		472	0	37769	80	80	3
HYRAR 19	0	474	0	38299	80	80	
HJALLAR 20	0	789	0	63119	79	79	
SIGTUN 13	0	449	90	35638	79	66	
SIGTUN 11	0	449	91	35583	79	65	
ADALSTRÆTI 126	0	400	0	31740	79	79	
HJALLAR 13	0	540	0	41880	77	77	

ADALSTRATI 120A	0	369	123	28473	77	57	
SIGTUN 31		472	0	36182	76	76	3
MYRAR 12	0	581	68	44690	76	68	
HJALLAR 23	0	577	0	43591	75	75	
SIGTUN 6	0	778	0	58575	75	75	
SIGTUN 45	0	295	0	22053	74	74	
ADALSTRATI 122	0	603	0	43500	72	72	
ADALSTRATI 125	0	539	0	38711	71	71	
ADALSTRATI 119	0	489	193	34689	70	50	
MYRAR 14	0	779	0	54239	69	69	
HLIDAVEGUR 2		510	0	34591	67	67	4
BALAR 19	0	402	79	27247	67	56	
HJALLAR 19	0	612	0	39306	64	64	
ADALSTRATI 90	0	681	0	43398	63	63	
MYRAR 2	0	571	0	36346	63	63	
BRUNNAR 21	0	505	0	31674	62	62	
ADALSTRATI 126A	0	383	136	23619	61	45	
MYRAR 6	0	568	296	34689	61	40	
SIGTUN 41	0	295	0	17333	58	58	
MYRAR 16	0	623	181	36251	58	45	
STRANDGATA 11	0	348	0	20133	57	57	
STRANDGATA 7	0	491	0	27911	56	56	
ADALSTRATI 77A		612	30	33835	55	52	4
SIGTUN 39	0	295	0	14592	49	49	
ADALSTRATI 78		1398	0	69371	49	49	4
HOLAR 18		779	0	38233	49	49	4
ADALSTRATI 89	0	1037	0	50610	48	48	
ADALSTRATI 84	0	521	0	20994	40	40	
ADALSTRATI 61	0	435	50	17728	40	36	
MYRAR 7	0	295	97	11840	40	30	
BJARKAGATA 8		930	0	34561	37	37	3
ADALSTRATI 120		1571	0	58102	36	36	3
MYRAR 1	0	665	0	23991	36	36	
BRUNNAR 3	0	342	0	10902	31	31	
SIGTUN 35		472	0	14685	31	31	8
ADALSTRATI 60	0	808	0	19293	23	23	
STEEKUR 19		692	137	15603	22	18	2
ADALSTRATI 14	0	371	0	7865	21	21	
ADALSTRATI 10	0	235	0	4332	18	18	
BALAR 6		1744	0	13653	7	7	8
STEEKUR 9		588	0	3701	6	6	8
STEEKUR 5				29973			8
MYRAR 8				54804			4
VESTURRÖST				11501			6
<hr/>							
SANTALS		321139	20048	25996089	80	76	
<hr/>							

Hólmavík

Heimilisfang	Eysisársár	Römmál		Orkunotkun			Ath
		íbúð m**3	annad m**3	íbúð kWh	íbúð kWh/m**3	annad kWh/m**3	
KOPNESBRAUT 11	1930	69	0	21297	308	308	3
VIKURTUN 1	1979	400	0	80777	201	201	4
KOPNESBRAUT 12	1936	137	0	24436	179	179	
VITABRAUT 19	1945	148	0	24619	166	166	
KOPNESBRAUT 6	1923	177	0	28648	161	161	
KOPNESBRAUT 10	1935	102	0	15939	156	156	
KOPNESBRAUT 5	1927	92	0	14143	153	153	
BRUNNGATA 5	1943	206	0	30553	148	148	3
HAFNARBRAUT 1	1935	223	36	32579	146	129	
BORGARBRAUT 15	1973	640	0	88074	137	137	4
HAFNARBRAUT 2	1940	657	60	86355	131	120	
BORGARBRAUT 2	1948	288	0	36671	127	127	
HAFNARBRAUT 20	1930	450	0	56439	125	129	
AUSTURTUN 1	1979	351	0	42551	121	121	
SKOLABRAUT 18	1965	540	0	63520	117	117	
HÖFDAGATA 2	1928	340	0	38784	114	114	
BRUNNGATA 3	1946	227	0	25779	112	113	
LÆKJARTUN 2	1980	538	0	61301	113	113	
VIKURTUN 5	1979	400	0	44332	110	110	3
BARGARBRAUT 17	1961	460	0	49212	106	106	
KOPNESBRAUT 17	1952	708	70	73795	104	94	
SNÆFELL	1948	350	0	35722	102	102	
BORGARBRAUT 4	1952	829	0	83336	100	100	
KOPNESBRAUT 7	1903	329	0	32773	99	99	
BORGARBRAUT 7	1964	538	0	53052	98	98	
KOPNESBRAUT 4	1912	325	0	31338	96	96	
SKOLABRAUT 10	1975	568	0	54494	95	95	
VIKURTUN 6	1982	393	0	36379	92	92	4
BORGARBRAUT 11	1977	571	0	52501	91	91	
BORGARBRAUT 3	1961	460	0	41978	91	91	
VIKURTUN 10	1979	630	0	55870	88	88	
HAFNARBRAUT 23	1940	180	0	15742	87	87	
BRUNNGATA 4	1945	324	0	27480	84	84	
HAFNARBRAUT 21	1940	215	0	17812	82	82	
KOPNESBRAUT 19	1973	435	0	34372	79	79	
VIKURTUN 2	1982	909	0	72651	79	79	4
HAFNARBRAUT 13	1974	669	0	52707	78	78	3
VITABRAUT 3	1972	394	0	30444	77	77	
VIKURTUN 17	1981	422	0	31718	75	75	
HAFNARBRAUT 18	1928	408	0	30368	74	74	
SKOLABRAUT 14	1978	610	0	44953	73	73	
BORGARBRAUT 9	1975	669	0	47614	71	71	
LÆKJARTUN 4	1980	538	0	38244	71	71	
VIKURTUN 11	1979	320	0	22637	70	70	
AUSTURTUN 4	1980	744	0	50950	68	68	4
VIKURTUN 3	1979	320	0	21746	67	67	
AUSTURTUN 2	1979	978	0	64283	65	65	
VIKURTUN 15	1981	422	0	26707	63	63	
KIDTUN 5	1980	470	0	29930	63	63	
VIKURTUN 7	1979	320	0	19987	62	62	
HAFNARBRAUT 25	1979	1363	0	82617	60	60	
VIKURTUN 12	1980	680	0	41478	60	60	
VIKURTUN 9	1979	400	0	24367	60	60	
BORGARBRAUT 19	1976	639	0	37182	58	58	
VIKURTUN 13	1981	422	0	24546	58	58	

HAFNARBRAUT 17	1947	565	0	32123	56	56	
SKOLABRAUT 16	1973	620	0	33992	54	54	
VIKURTUN 16	1981	595	0	32178	54	54	
BRATTAGATA 2	1963	369	0	6883	18	18	4
BRÆDRABORG	1952	2000	0	28802	14	14	8
VITABRAUT 21	1946	260	0	3463	13	13	
KIDTUN 1	1983	508	0	6150	12	12	
KÖPNESBRAUT 1	1912	325	0	3190	9	9	
BRUNNGATA 7	1930	445	0	1160	2	2	
AUSTURTUN				29203			6
AUSTURTUN				28097			6
AUSTURTUN				28185			6
HROFA				53921			6
HNITBJÖRG				34554			6
<hr/>							
SAHTALS		301307	16448	24669366	81	77	
<hr/>							

VIÐAUKI 2

Orkunotkun og rúmmál rafhitaðs íbúðarhúsnæðis hjá Rarík á hitunartaxta
Sjö þéttbýlisstaðir, 28 % notenda

5609 HöfJahreppur

Heimilisfang	Þessinsarár	Rómmál		Orkunotkun			Afh
		íbúð m**3	annad m**3	íbúð kWh	íbúð kWh/m**3	annad kWh/m**3	
GRUND	1920	210	0	39860	189	109	
STEINHOLT	1941	105	29	16207	154	120	
STRANDGATA 2	1941	181	72	27369	151	100	
HOLABRAUT 6	1951	348	134	51994	149	107	
SOLARVEGUR 14	1947	397	92	58420	147	119	
ÆGISGRUND 8	1978	169	0	23688	140	140	1
ÆGISGRUND 2	1978	169	0	23406	138	139	
BOGABRAUT 18	1973	467	89	63129	135	113	
HOLABRAUT 10	1945	143	0	19241	134	134	
LÆKJARBAKKI	1946	316	118	39962	126	92	
BOGABRAUT 5	1962	590	0	72878	123	123	
BOGABRAUT 14	1964	465	74	56812	122	105	
SÆBOL	1920	236	0	28520	120	120	
STORA-BERG	1880	154	68	18546	120	83	
STRANDGATA 10	1963	392	173	47006	119	83	
HOLABRAUT 31	1948	602	100	71079	118	101	1
HOLABRAUT 3	1960	342	84	39189	114	91	
LUNDUR	1942	253	130	28654	113	74	2
FELLSBRAUT 7	1953	373	91	41517	111	89	
BOGABRAUT 3	1964	590	0	65871	111	111	
BANKASTRÆTI 10	1949	565	0	62767	111	111	1
HOLABRAUT 9	1949	252	253	27229	108	53	
BANKASTRÆTI 7	1945	383	0	41636	108	108	
HEDINSHÖFDI	1946	178	0	19286	108	109	5
RANABRAUT 7	1981	398	147	42692	107	78	
HOLABRAUT 18	1973	425	93	45685	107	88	
HOLABRAUT 26	1968	535	100	57497	107	90	
FELLSBRAUT 19/21?	1950	457	0	48676	106	106	5
HOLABRAUT 14	1964	465	74	49648	106	92	
HOLABRAUT 24	1975	460	132	48515	105	81	
HOLABRAUT 15	1972	410	94	42506	103	84	
BOGABRAUT 13	1976	477	105	48289	101	82	
BANKASTRÆTI 3	1947	736	0	74872	101	101	3
ODDAGATA/BRAUT 1	1963	444	0	45205	101	101	
ÞORSHAKAR	1940	395	84	36870	100	82	3
FELLSBRAUT 17	1975	377	87	37636	99	81	
RANABRAUT 11/13	1982	311	0	30824	99	99	5
SUDURVEGUR 8	1976	281	0	27541	98	98	
HOLABRAUT 22	1974	421	84	41160	97	81	
STRAUMNES	1954	397	0	38178	96	96	
SUNNUVEGUR 5	1978	365	0	34086	93	93	
BOGABRAUT 17	1974	442	95	41418	93	77	
HOLABRAUT 19	1975	451	197	41739	92	59	
EYRI	1945	239	0	21970	91	91	
BOGABRAUT 22	1975	351	89	31616	90	71	
BOGABRAUT 27	1979	392	90	35281	90	73	
ÆGISGRUND 5	1979	400	0	36197	90	90	
HOLABRAUT 1	1965	411	272	36616	89	53	1
BOGABRAUT 12	1960	356	75	30701	86	71	
BOGABRAUT 11	1974	452	102	38982	86	70	
ÆGISGRUND 1	1976	438	96	37572	86	70	
SOLBAKKI	1935	157	0	13393	85	85	
RANABRAUT 12	1979	703	0	59603	84	84	
HOLABRAUT 17	1975	408	87	34379	84	69	
FELLSBRAUT 5	1952	618	0	51708	83	83	4

HOLABRAUT 16	1960	544	112	45177	83	88	
HOLABRAUT 79	1979	742	0	62009	83	81	
MANABRAUT 5	1982	311	0	26007	83	83	
RANABRAUT 1	1980	457	0	37647	82	82	
ÆGISGRUND 4	1978	169	0	13932	82	82	1
RANABRAUT 16	1979	483	169	39362	81	88	
FELLSBRAUT 13	1973	377	87	30652	81	88	
HOLABRAUT 28	1976	588	0	47852	81	81	
KARLSSKALI	1933	601	150	49061	81	65	1
HOLABRAUT 8	1938	221	0	18018	81	81	
SUDURVEGUR 10	1981	381	0	30642	80	80	
BOGABRAUT 15	1975	362	87	29275	80	65	
BOGABRAUT 20	1975	504	99	40328	80	64	
TUNBRAUT 5	1978	1034	0	82019	79	79	3
LAUFAS II	1963	404	0	32292	79	79	
SUDURVEGUR 6	1976	281	0	22102	78	78	
BOGABRAUT 26	1976	471	89	36989	78	68	
SUDURVEGUR 14	1981	381	0	29380	77	77	
SUNNUVEGUR 4	1977	445	97	34529	77	63	
BOGABRAUT 9	1948	1212	0	93393	77	77	4
HOLABRAUT 20	1975	540	79	41700	77	67	
LUNDUR	1942	411	130	31717	77	58	8
ODDAGATA/BRAUT 5	1968	508	0	39300	77	77	
HOLABRAUT 7	1950	339	100	26439	77	60	
SUNNUVEGUR 7	1979	417	178	31703	76	53	
HOLABRAUT 12	1974	435	89	33443	76	63	
SKALHOLT	1938	379	81	29088	76	63	
SUDURVEGUR 2	1976	281	0	21256	75	75	1
HOLABRAUT 23	1946	740	0	55582	75	75	
SUDURVEGUR 12	1981	311	0	23247	74	74	
SUDURVEGUR 24	1981	381	0	28412	74	74	
RANABRAUT 14	1979	490	175	36616	74	55	
FELLSBRAUT 9	1975	364	88	27058	74	59	
STRANDGATA 8	1975	524	0	38546	73	73	
ÆGISGRUND 6	1978	169	0	12168	72	72	1
SUDURVEGUR 22	1981	381	0	27118	71	71	
SUNNUVEGUR 2	1974	347	87	24916	71	57	
SUNNUVEGUR 8	1977	353	82	25142	71	57	
HOLABRAUT 11	1974	422	87	29801	70	58	
HOLABRAUT 30	1975	571	0	40071	70	70	
ÆGISGRUND 3	1978	485	88	34331	70	59	
TUNBRAUT 9	1980	1151	0	79459	69	69	3
BOGABRAUT 21	1977	442	90	30096	68	66	
BOGABRAUT 24	1952	540	164	36792	68	52	6
SUDURVEGUR 3	1975	524	0	35612	67	67	
MANABRAUT 7	1982	381	0	25560	67	67	
MANABRAUT 9/11	1982	578	0	38277	66	66	3
SUDURVEGUR 4	1976	281	0	18144	64	64	1
SUDURVEGUR 16	1981	381	0	23877	63	63	
SUDURVEGUR 20	1981	311	0	19285	62	61	
MANABRAUT 1	1982	381	0	27249	62	62	
MANABRAUT 3	1982	381	0	23538	61	61	
SUDURVEGUR 18	1981	381	0	23227	60	60	
HOLABRAUT 21	1977	782	0	47299	60	60	
BANKASTRÆTI 14	1977	530	0	32319	60	60	
FELLSBRAUT 3	1957	613	0	26790	60	60	
NORDURBRAUT 5	1980	760	0	45432	59	59	
BOGABRAUT 23	1978	452	89	27112	59	59	
FELLSBRAUT 15	1975	565	166	31537	55	43	
BANKASTRÆTI 12	1977	517	0	27021	52	51	
BJARNALAND	1940	289	0	14846	51	51	
LAUFAS I	1948	266	107	13575	51	36	
ASGARDUR	1930	383	102	19348	50	39	



HÖFDI	1952	1155	157	50049	43	38	1
HOLABRAUT 27	1965	565	60	20080	35	32	3
BANKASTRÆTI 6	1978	747	0	23719	31	31	
<hr/>							
SANTALS		53214	6699	4472492	84	74	
<hr/>							

6602 Grótubakkahreppur

Heimilisfangs	Regsinsár	Rúmmál		Orkuskiptun			Ath
		íbúð m**3	annad m**3	íbúð kWh	íbúð kWh/m**3	annad kWh/m**3	
EGISSIDA 17 BJARG	1973	162	0	28435	175	175	
EGISSIDA 8	1948	210	0	34360	163	163	5
EGISSIDA 29	1975	334	198	44457	133	83	
EGISSIDA 26		200	60	24386	121	93	8
EGISSIDA 10 SOLV.	1934	216	0	24242	112	112	
EGISSIDA 11 SOLH.	1965	396	46	44073	111	99	
TUNGATA 18	1972	270	82	28227	104	80	5
TUNGATA 10	1969	373	0	38513	103	103	5
MELGATA 2	1972	313	87	32331	103	80	
EGISSIDA 11 SOLH. 2	1972	146	0	14923	102	102	
LAUFAS	1936	556	0	55000	98	98	4
LUNDUR	1934	445	0	43046	96	96	
MELGATA 8	1972	410	0	38696	94	94	
TUNGATA 22	1970	297	0	27395	92	92	5
GREINIELUR	1953	457	0	41326	90	90	
TUNGATA 26	1978	419	0	37192	88	88	
TUNGATA 16	1971	338	133	29640	87	62	
MELGATA 6	1962	540	0	47180	87	87	5
HAAGERDI	1945	217	105	19049	87	50	
TUNGATA 13A	1979	259	0	21703	83	83	
TUNGATA 12	1979	465	0	38694	83	83	
DALUR	1952	372	0	31069	83	83	
TUNGATA 13B	1979	329	0	26726	81	81	
TUNGATA 21	1973	375	0	29673	79	79	
TUNGATA 30	1979	324	0	25163	77	77	
TUNGATA 23	1980	392	0	30174	76	76	
EGISSIDA 19 BYRGI	1954	534	0	40600	76	76	4
TUNGATA 25	1980	490	108	36900	75	61	4
HÖFDAGATA 8	1978	753	0	55000	73	73	
MELGATA 5	1977	719	0	52555	73	73	
EGISSIDA 27 BIRKIL.	1950	440	60	31693	72	63	
EGISSIDA 32	1980	466	0	33730	72	72	
TUNGATA 15	1979	777	0	56229	72	72	
TUNGATA 7B	1976	303	0	22000	72	72	4
MELGATA 3	1979	669	0	48425	72	72	
EGISSIDA 14 LAUGAL.	1946	292	25	20793	71	65	5
TUNGATA 27	1981	510	0	36526	71	71	
EGISSIDA 25	1977	725	0	50693	70	70	
EGISSIDA 34	1978	518	0	36027	69	69	
TUNGATA 9B	1976	303	0	20947	69	69	
TUNGATA 8	1969	476	0	33113	69	69	
MELGATA 7	1977	640	0	44579	69	69	
STORASVÆDI 3	1978	741	0	51352	69	69	
MELGATA 9	1975	495	0	33324	67	67	
TUNGATA 28	1979	490	0	32677	66	66	
TUNGATA 11A	1979	329	0	21967	66	66	
HÖFDAGATA 12	1980	680	0	44466	65	65	
TUNGATA 17	1978	523	132	32539	62	49	
STORASVÆDI 8	1975	701	0	43961	62	62	
TUNGATA 14	1973	422	0	26019	61	61	
MELGATA 10	1975	782	0	48474	61	61	
STORASVÆDI 4	1975	787	0	47787	60	60	
TUNGATA 7A	1976	303	0	17637	58	58	1
TUNGATA 9A	1976	303	0	16500	54	54	
TUNGATA 19	1980	567	0	27660	48	48	



AGISSIDA 12 VALLH,	1933	539	0	6499	12	12
LÆKJAVELLIR 9	1981	559	0	6331	11	11
SÖLGARÐAR	1928	365	0	4226	11	11
TUNGATA 24				24469		6
<hr/>						
SAMTALS	79230	7735	6410097	80	73	
<hr/>						

6705 Raufarhöfn

Heimilisfangs	Byggingarár	Rúmmál		Orkunotkun			Ath
		Íbúð m**3	annad m**3	Íbúð kWh	Íbúð kWh/m**3	annad kWh/m**3	
KVÖLDBLIK	1945	170	0	32800	192	192	4
NONAS 2	1942	201	0	33019	189	189	
BAKKI	1930	250	0	46612	186	186	
ADALBRAUT 37	1948	528	65	96591	182	162	1
KLÖPP, V. ADALER 44	1939	146	46	24100	165	125	
VOGSHOLT 5	1967	307	153	49615	161	107	
MIDAS 4	1965	339	0	54300	160	160	
ASGATA 17	1957	294	0	47217	160	160	
BARD	1925	225	0	34754	154	154	
NONAS 6	1965	363	0	55594	153	153	
GRENAS 2	1966	367	85	55411	150	122	
ADALBRAUT 44	1959	599	120	90389	150	125	
ADALBRAUT 41B	1949	205	0	29772	145	145	
GRENAS 1	1967	363	69	52104	143	120	
ADALBRAUT 36	1936	242	62	34726	143	114	
ADALBRAUT 61	1957	559	0	78690	140	140	4
ASGATA 19	1957	315	42	43954	139	123	
ASGATA 18	1958	599	0	80816	134	134	4
STAFNES	1925	252	87	33521	133	98	
MIDAS 1	1966	316	80	41785	132	105	
ADALBRAUT 47	1954	551	0	71674	130	130	
ASGATA 9	1954	303	86	39479	130	101	
NONAS 3	1965	316	0	40664	128	128	
ASGARDUR	1931	193	0	24788	128	128	
ASGATA 25	1958	389	0	49789	127	127	
ASGATA 3	1940	454	0	57083	125	125	
DVERGASTEINN	1928	190	0	23608	124	124	8
HELGAPELL	1946	238	0	29700	124	124	1
ADALBRAUT 51	1951	413	48	51176	123	111	3
ASGATA 13	1957	294	0	36345	123	123	
NONAS 1	1965	370	0	45150	122	122	
ASGATA 15	1957	424	0	51411	121	121	
VOGSHOLT 9	1975	310	0	37032	119	119	
HJALTABAKKI	1940	391	0	46725	119	119	
ADALBRAUT 45	1952	286	50	34299	119	102	
MIDAS 6	1966	477	0	55628	116	116	
ADALBRAUT 39A	1932	319	0	36156	113	113	1
ASGATA 14	1959	502	0	56854	113	113	
ADALBRAUT 29	1950	389	0	43492	111	111	5
GRENAS 4	1966	394	52	43644	110	97	
NONAS 4	1966	501	0	55562	110	110	
VOGSHOLT 6	1971	535	0	58180	108	108	
VOGSHOLT 3	1968	342	106	37253	108	83	
MIDAS 2	1966	370	384	40012	108	53	
TJARNARHOLT 5	1976	368	0	39400	107	107	1
VOGSHOLT 13	1981	356	0	38400	107	107	
ADALBRAUT 55	1951	366	55	39340	107	93	5
ASGATA 16	1959	558	0	58651	105	105	
ASGATA 10	1966	345	0	36350	105	105	1
ADALBRAUT 43	1950	423	0	44367	104	104	5
BEJARAS 2	1969	510	69	52887	103	91	
ADALBRAUT 49	1945	343	0	35371	103	103	
ADALBRAUT 32	1941	211	0	21886	103	103	
ASGATA 7	1955	316	78	32609	103	82	2
ASGATA 12	1958	522	0	53711	102	102	3

VOGSHOLT 1	1964	365	0	46888	101	101	
ADALBRAUT 48	1955	704	41	71182	101	95	3
ASGATA 5	1955	565	226	56599	100	71	7
VOGSHOLT 10	1976	408	0	40307	93	98	
ADALBRAUT 34	1940	368	46	26112	97	83	
ASGATA 23	1959	673	0	65746	97	97	5
HIDAS 5	1966	472	84	44133	93	79	
GRUND	1904	155	0	14393	92	92	1
VOGSHOLT 12	1980	390	0	36100	92	92	
NONAS 4A/MELAS 3	1983	409	0	37733	92	92	5
ADALBRAUT 46	1959	808	0	74670	92	92	3
VOGSHOLT 11	1975	385	0	34653	90	90	
ASGATA 21	1957	409	0	55345	90	90	
ADALBRAUT 65	1941	296	40	26306	88	78	
GRENAS 3	1965	345	94	30082	87	80	
ADALBRAUT 63	1952	95	0	8301	87	87	
TJARNARHOLT 6	1980	547	0	47052	86	86	
TJARNARHOLT 12/10	1976	331	0	28550	86	86	5
ADALBRAUT 53	1946	710	0	59452	83	83	
VOGSHOLT 8	1975	460	0	38140	82	87	
SJAVARBORG	1925	357	0	29533	82	82	
VIKURBRAUT 20	1981	409	0	33410	81	81	
ADALBRAUT 5	1958	467	76	37676	80	69	2
TJARNARHOLT 4	1980	547	182	43867	80	60	1
ADALBRAUT 41C/A	1979	607	0	48435	79	79	5
GRENAS 6	1981	546	0	42860	78	78	
TJARNARHOLT 8	1980	547	182	42142	77	57	
VOGSHOLT 7	1976	435	0	32085	73	73	
VIKURBRAUT 18	1983	731	0	54000	73	73	4
TJARNARHOLT 11	1979	547	182	38700	70	53	
BÆJARAS 1	1974	664	0	46556	70	70	
ADALBRAUT 57	1951	338	0	23602	69	69	
ADALBRAUT 33A	1968	556	22	38080	68	65	
TJARNARHOLT 1	1976	368	0	24436	66	66	
ADALBRAUT 67-69	1981	3445	0	218321	63	63	3
TJARNARHOLT 3	1976	368	0	22938	62	62	
TJARNARHOLT 7	1976	368	0	21989	59	59	
SÆBLIK	1950	538	356	24120	44	26	
SANDGERÐI	1925	351	0	11231	31	31	
ADALBRAUT 33	1958	780	89	19760	25	22	
ADALBRAUT 59	1954	265	0	1014	3	3	
RAUDAÐUS				32702			6
ADALBRAUT 71				93777			6
SAKTALS		121368	11092	10636022	87	80	

7100 Neskaupstaður

Heimilisfens	Byssinsarár	Römmál		Orkunotkun			Áth
		íbúð m**3	annad m**3	íbúð kWh	íbúð kWh/m**3	annad kWh/m**3	
STRANDGATA 6	1920	29	0	20233	973	973	
PORHOLSGATA 1	1980	99	0	24162	244	244	3
EGILSBRAUT 9	1979	331	0	71497	216	216	3
NAUSTHVAMMUR 20	1943	148	60	30021	202	144	3
HLIDARGATA 1A	1954	275	0	44732	162	162	
BLOMSTURVELLIR 1	1956	280	0	45627	162	162	
HIDGARDUR 7	1906	446	0	71151	159	159	4
HAFNARBRAUT 34	1930	217	0	32964	151	151	
HAFNARBRAUT 32	1943	437	0	64330	147	147	8
HLIDARGATA 14	1925	412	38	59170	143	131	
SVERRISTUN 3	1967	293	0	41667	142	142	4
MYRARGATA 1	1935	244	0	34574	141	141	
NESSGAT 20A	1885	367	0	51794	141	141	
PORHOLSGATA 3	1922	229	0	32267	140	140	
STRANDGATA 36	1917	267	72	36689	137	108	
HLIDARGATA 3A	1930	325	0	44432	136	136	
STRANDGATA 20	1914	226	0	30447	134	134	
STRANDGATA 4	1959	411	0	54985	133	133	3
TROLLAVEGUR 1	1916	255	0	33823	132	132	
BLOMSTURVELLIR 14	1952	175	28	22988	131	113	3
BLOMSTURVELLIR 8	1918	346	0	43800	126	126	4
KVIABOLSSSTIGUR 3	1932	246	32	31043	126	111	
ARBLIK 4/1	1972	313	69	39726	126	103	5
STRANDGATA 40	1904	273	0	34097	124	124	
PILJUVELLIR 29	1949	630	0	73939	117	117	3
EGILSBRAUT 13	1904	187	0	21538	115	115	
PILJUVELLIR 34	1948	333	0	38608	115	115	
PORHOLSGATA 2	1928	203	15	23500	115	107	
NESSGATA 16	1936	418	0	48229	115	115	
HIDSTRATI 23	1946	743	0	85115	114	114	3
HLIDARGATA 31	1926	352	0	39800	113	113	4
ASGARDUR 1	1930	268	0	29890	111	111	
PORHOLSGATA 6	1903	135	0	15081	111	111	
SVERRISTUN 2	1954	297	87	32473	109	84	
HLIDARGATA 9	1927	435	0	47114	108	108	
NAUSTHVAMMUR 54	1923	457	96	49243	107	89	8
STRANDGATA 34	1917	181	0	17233	107	107	
HIDSTRATI 2	1914	249	0	26858	107	107	
STRANDGATA 32	1929	241	112	25785	106	73	
HLIDARGATA 8	1950	309	85	32809	106	83	
NESSGATA 39	1930	215	36	22755	105	90	
HAFNARBRAUT 48	1951	347	72	36235	104	86	
BLOMSTURVELLIR 12	1953	391	105	38954	102	80	
HIDSTRATI 10	1960	897	114	92050	102	91	8
NESSGATA 13	1929	421	0	43119	102	102	
MELAGATA 1	1959	305	0	30843	101	101	
SVERRISTUN 4	1912	161	0	16310	101	101	4
BLOMSTURVELLIR 18	1930	192	0	19274	100	100	
NESSGATA 32	1903	571	57	57554	100	91	3
BREIDARLIK 5	1947	464	51	46495	100	90	3
URDARTEIGUR 27	1944	363	49	36295	99	88	
STRANDGATA 10	1933	272	0	27103	99	99	
HLIDARGATA 10	1911	260	29	25841	99	89	
URDARTEIGUR 20	1965	406	0	39973	98	98	
HLIDARGATA 28	1959	336	0	33137	98	98	

HAFNARBRAUT 16	1945	378	51	37222	98	86	2
VIDINYRI 16/14	1966	1679	0	163868	97	97	3
EGILSBRAUT 23	1943	429	0	41405	96	96	
ASGARDUR 6	1930	554	63	52879	95	85	3
KIDSTRATI 24	1944	743	0	71077	95	95	3
NAUSHVANNUR 56	1930	239	68	22470	94	73	
STRANDGATA 2	1958	392	0	36865	94	94	
KIDSTRATI 8A	1927	665	0	63044	94	94	3
NESSGATA 39A	1964	272	0	25592	94	94	
NESSGATA 25	1960	423	0	39979	94	94	4
VIDINYRI 3	1976	372	103	35079	94	73	
STRANDGATA 26	1981	626	0	64090	93	93	
KYRARGATA 7	1947	353	117	32976	93	70	
SÆBAKKI 4	1983	373	0	34800	93	93	4
HLIDARGATA 13A	1979	402	104	37244	92	73	
VIDINYRI 10	1968	366	0	33895	92	92	
NAUSTAHVANNUR 52	1930	300	309	27489	91	45	
URDARTEIGUR 7	1968	467	0	42642	91	91	8
KIDSTRATI 20	1931	260	22	23692	91	84	
URDARTEIGUR 14	1971	508	0	46069	90	90	
URDARTEIGUR 26	1974	240	0	21702	90	90	
NESSGATA 29	1920	551	0	50079	90	90	3
SÆBAKKI 3	1982	373	0	33900	90	90	
BLOMSTURVELLIR 37	1968	487	0	43792	89	89	
HOLSGATA 4	1921	726	54	64806	89	83	2
PILJUVELLIR 32	1949	316	96	27816	88	67	
SÆBAKKI 1	1983	417	0	37100	88	88	
URDARTEIGUR 17	1915	195	59	16967	87	66	
NESSGATA 35	1942	442	0	38674	87	87	
HOLSGATA 8	1953	1007	523	86970	86	56	3
PILJUVELLIR 36	1963	523	94	45271	86	73	
HLIDARGATA 18	1953	486	0	42010	86	86	
BLOMSTURVELLIR 36	1968	175	0	15138	86	86	
SÆBAKKI 5	1982	435	0	37600	86	86	4
PILJUVELLIR 21	1947	744	67	63891	85	78	3
URDARTEIGUR 8	1971	508	0	42982	84	84	
HLIDARGATA 33	1905	342	74	28778	84	69	
HLIDARGATA 4	1920	511	153	43055	84	64	
PILJUVELLIR 33	1949	629	0	53343	84	84	4
URDARTEIGUR 12	1968	284	79	23695	83	65	4
HOLSGATA 7	1957	534	0	44382	83	83	2
PILJUVELLIR 22	1948	386	43	32176	83	75	
PILJUVELLIR 10/A	1963	454	0	37818	83	83	
GAUKSHYRI 2	1978	795	0	66626	83	83	
PILJUVELLIR 38	1925	449	160	36983	82	60	
BLOMSTURVELLIR 48	1972	456	119	37621	82	65	
HRAFNSHYRI 6	1982	508	130	41800	82	65	
ASGARDUR 8	1968	467	0	38015	81	81	
URDARTEIGUR 6	1971	508	0	41341	81	81	
HLIDARGATA 2	1918	378	0	30724	81	81	
KIDSTRATI 25	1945	516	0	41884	81	81	
BLOMSTURVELLIR 33	1970	409	106	33452	81	64	
HRAFNSHYRI 5	1983	499	113	40700	81	66	4
NESSBAKKI 4	1974	430	0	35149	81	81	
KARBAKKI 2	1976	453	0	36951	81	81	
HLIDARGATA 24	1966	363	75	29342	80	66	
BLOMSTURVELLIR 11	1979	795	0	64130	80	80	
BREIDABLIK 9	1933	393	9	31561	80	78	
VALSHYRI 1	1973	451	90	36298	80	67	
HAFNARBRAUT 2A	1906	975	0	77134	79	79	2
PILJUVELLIR 12	1966	502	0	39720	79	79	
BLOMSTURVELLIR 45	1967	522	0	41723	79	79	
HRAFNSHYRI 3	1981	499	113	39600	79	64	

MARBAKKI 7	1977	454	0	35876	79	79	
HLIDARGATA 32	1926	310	133	24213	78	54	
ASGARDUR 3	1958	411	0	32083	78	78	
MELAGATA 2	1949	661	0	51857	78	78	4
BLOMSTURVELLIR 13	1957	411	0	32003	77	77	
HLIDARGATA 5	1982	434	0	33423	77	77	
HLIDARGATA 5A	1953	378	79	29154	77	63	
EGILSRRAUT 9A	1930	186	0	14420	77	77	1
BLOMSTURVELLIR 26/24	1974	473	0	36681	77	77	5
MYRARGATA 5A	1972	495	0	38374	77	77	
BREIDABLIK 6	1964	307	0	23660	77	77	
SKOLAVEGUR 9	1935	349	0	26985	77	77	
EKRUSTIGUR 2	1937	395	49	30425	77	68	
URDARTEIGUR 28	1973	240	0	18345	76	76	
MIDGARDUR 2	1967	673	0	51159	76	76	
PILJUVELLIR 14	1958	508	0	39021	76	76	
BLOMSTURVELLIR 42	1972	557	0	42546	76	76	
NESBAKKI 16	1974	396	0	30356	76	76	
ASGARDUR 12	1968	432	0	32448	75	75	
URDARTEIGUR 5	1926	386	0	29233	75	75	
PILJUVELLIR 30	1960	630	0	47484	75	75	
URDARTEIGUR 25	1970	435	0	32274	74	74	
VIDIHYRI 6	1973	846	166	63352	74	62	3
NESBAKKI 12	1974	396	0	29607	74	74	
NESBAKKI 6	1974	396	0	29317	74	74	
STRANDGATA 58/56	1980	849	0	62337	73	73	5
STRANDGATA 20A	1950	499	0	36443	73	73	4
MELAGATA 5	1950	378	0	27946	73	73	
MYRARGATA 2	1949	300	45	22185	73	64	
NESGATA 33	1933	616	0	45177	73	73	
MYRARGATA 21	1972	441	80	32330	73	62	
HRAFNSHYRI 2	1979	519	0	37985	73	73	
NESBAKKI 8	1974	396	0	29263	73	73	
URDARTEIGUR 29	1974	533	137	38843	72	57	
MYRARGATA 25	1982	315	0	22862	72	72	
VALSHYRI 5	1975	490	0	35369	72	72	
GILSBAKKI 6	1977	368	0	26704	72	72	
URDARTEIGUR 10	1973	667	0	47450	71	71	
NESGATA 5, HEMAV.	1900	1381	0	98655	71	71	2
NESBAKKI 10	1974	383	0	27533	71	71	
MARBAKKI 11	1977	454	0	32305	71	71	
MARBAKKI 6	1979	454	0	32471	71	71	
GILSBAKKI 2	1977	428	0	30394	71	71	
ÞORHOLSGATA 1A	1945	225	0	15823	70	70	
NESBAKKI 2	1975	490	0	34468	70	70	
GILSBAKKI 1	1976	504	102	35700	70	58	
NSBAKKI 19-23/21	1980	3755	0	266048	70	70	3
HLIDARGATA 34	1973	506	0	35104	69	69	
BLOMSTURVELLIR 44	1970	541	0	37686	69	69	
GAUKSHYRI 6	1978	404	0	31606	69	69	
VALSHYRI 2	1975	515	81	35116	69	58	
URDARTEIGUR 4	1972	657	0	43477	68	68	
STRANDGATA 11	1925	237	344	16239	68	27	
MYRARGATA 41	1971	595	0	41045	68	68	
MARBAKKI 10	1977	476	0	32401	68	68	
MARBAKKI 3	1978	428	0	29441	68	68	
MIDGARDUR 3	1949	643	0	44863	67	67	
VIDIHYRI 8	1966	720	0	49334	67	67	
URDARTEIGUR 16	1982	655	0	43800	66	66	
BLOMSTURVELLIR 1A	1967	524	0	34867	66	66	
MELAGATA 12	1976	544	0	36020	66	66	
PILJUVELLIR 25	1949	683	60	45413	66	61	
BLOMSTURVELLIR 46	1980	576	0	38104	66	66	

STARHYRI 13	1972	428	0	28578	66	66	
VIDIHYRI 13	1980	671	0	44580	66	66	
HRAFNSHYRI 4	1979	435	0	29105	66	66	
VALSMYRI 4	1973	403	102	26907	66	53	
NESBAKKI 9-11	1976	1307	0	87278	66	66	3
GILSBAKKI 4	1978	368	0	24371	66	66	
HLIDARGATA 27	1972	566	0	37073	65	65	
ASGARDUR 4	1934	560	42	36784	65	61	2
BLOMSTURVELLIR 15	1958	433	53	28509	65	58	
PILJUVELLIR 27	1959	776	0	50682	65	65	3
MIDSTRATI 12	1931	554	0	36357	65	65	
MYRARGATA 31	1971	377	102	24655	65	51	
GAUKSHYRI 3	1978	454	0	29585	65	65	
NESBAKKI 1-3	1976	1307	0	85576	65	65	3
MARBAKKI 4	1977	453	0	29734	65	65	
GILSBAKKI 3	1973	508	0	33053	65	65	
STRANDGATA 30		360	0	23186	64	64	8
PILJUVELLIR 4	1968	935	0	60417	64	64	1
MARBAKKI 1	1977	445	0	28713	64	64	
PILJUVELLIR 31	1947	702	0	44635	63	63	3
HOLSGATA 6	1958	587	50	37304	63	58	
STARHYRI 17-19	1972	1819	0	116209	63	63	3
GAUKSHYRI 5	1978	454	0	28617	63	63	
GILSBAKKI 14	1978	454	0	29038	63	63	
ASGARDUR 2	1930	503	55	31493	62	56	
HLIDARGATA 6	1950	524	85	32833	62	53	
HOLSGATA 2	1934	379	0	23521	62	62	2
NESSGATA 36	1933	288	18	17900	62	58	
MYRARGATA 33	1972	411	90	25745	62	51	
GAUKSHYRI 4	1978	454	0	28384	62	62	
STARHYRI 7	1976	659	0	41387	62	62	
GILSBAKKI 10	1973	450	0	28214	62	62	
NESBAKKI 5-7	1976	1307	0	80787	61	61	3
MELAGATA 3	1953	495	0	29801	60	60	
HLIDARGATA 17	1977	585	0	35399	60	60	
MELAGATA 15	1930	745	194	44835	60	47	
VIDIHYRI 5	1968	680	0	41032	60	60	
LYNGBAKKI 3	1980	460	0	27822	60	60	
MARBAKKI 13	1978	453	0	27305	60	60	
URDARTEIGUR 23	1957	513	0	30569	59	59	
HLIDARGATA 26	1966	553	127	32806	59	48	8
PILJUVELLIR 24	1929	417	285	24741	59	35	2
MARBAKKI 12	1976	476	0	28255	59	59	
GILSBAKKI 12	1973	450	0	26612	59	59	
HLIDARGATA 25	1976	666	0	38567	57	57	
MELAGATA 16	1977	167	0	9667	57	57	
KVIABOLSSTIGUR 4	1908	673	375	38568	57	36	
PILJUVELLIR 3	1955	440	0	24696	56	56	
SKOLAVEGUR 1	1925	368	35	20939	56	51	
BREIDARLIK 1	1970	544	0	30640	56	56	
MYRARGATA 37	1957	663	0	48760	56	56	
NESBAKKI 14	1974	576	0	32332	56	56	
NESBAKKI 13	1978	1675	0	94838	56	56	3
MARBAKKI 8	1978	476	0	26668	56	56	
MARBAKKI 5	1977	454	0	25840	56	56	
HLIDARGATA 23	1924	407	71	22697	55	47	
PILJUVELLIR 37	1949	657	118	36700	55	47	4
BLOMSTURVELLIR 27	1974	544	0	30386	55	55	
MIDSTRATI 1	1906	630	109	35179	55	47	
NESSGATA 38	1981	768	0	42515	55	55	
NESBAKKI 15	1979	1675	0	92974	55	55	3
MARBAKKI 9	1977	476	0	26639	55	55	
GILSBAKKI 13	1978	454	0	25179	55	55	

HLIDARGATA 7	1922	364	0	19963	54	54	
HAFNARBRAUT 8	1968	645	0	35420	54	54	
PILJUVELLIR 26	1974	631	0	34093	54	54	
BLOMSTURVELLIR 47	1970	526	0	28802	54	54	
URÐARTEIGUR 2	1977	621	0	33486	53	53	3
NESSGATA 27	1973	572	65	30773	53	48	
STARMYRI 15	1972	706	0	37769	53	53	
VIÐIHYRI 2	1971	705	0	37692	53	53	
STARHYRI 11	1973	633	0	33624	53	53	
STARHYRI 9	1973	600	0	31337	52	52	
NESSBAKKI 17	1980	1675	0	88623	52	52	3
ASGARDUR 10	1968	432	0	22072	51	51	4
PILJUVELLIR 23	1950	761	0	39011	51	51	3
GILSBAKKI 8	1973	508	0	26355	51	51	
MELAGATA 8	1980	541	0	27539	50	50	
GAUKSHYRI 1	1973	614	0	31170	50	50	
LYNGBAKKI 1	1980	462	0	23109	50	50	
MARBAKKI 14	1978	475	0	24036	50	50	
EKRUSTIGUR 4	1978	475	0	23276	49	49	
STEKKJAGATA 3	1938	632	72	30712	48	43	
MIDGARDUR 14	1969	718	0	33933	47	47	
GILSBAKKI 11	1973	508	0	23737	46	46	
SVERRISTUN 1	1971	576	0	25286	43	43	
URÐARTEIGUR 15	1980	662	0	28000	42	42	
PILJUVELLIR 9	1917	650	0	27758	42	42	
STARHYRI 5	1972	621	0	26648	42	42	
GILSBAKKI 5	1973	508	0	21476	42	42	
HLIDARGATA 13	1930	379	0	15654	41	41	
VIÐIHYRI 4	1981	592	0	24567	41	41	
BLOMSTURVELLIR 22	1977	1058	0	43341	40	40	3
VIÐIHYRI 17	1980	706	0	28686	40	40	
MYRARGATA 29	1974	498	88	19684	39	33	
VIÐIHYRI 1	1967	664	0	26079	39	39	
GILSBAKKI 7	1973	508	0	20141	39	39	
PILJUVELLIR 35	1949	714	0	27293	38	38	8
HLIDARGATA 16	1947	594	54	22317	37	34	4
GILSBAKKI 9	1973	508	0	17829	35	35	
HLIDARGATA 1	1930	280	0	9264	33	33	
URÐARTEIGUR 12A	1972	700	0	21801	31	31	
MIDSTRÆTI 6	1943	1047	88	32543	31	28	8
MELAGATA 4	1956	458	230	13833	30	20	3
EGILSBRAUT 7	1907	1384	0	42521	30	30	2
MIDSTRÆTI 22	1945	914	44	27002	29	28	8
HLIDARGATA 12	1911	523	287	13978	26	17	
HAAFNARBRAUT 4	1924	740	0	16995	22	22	2
MIDSTRÆTI 8	1930	437	0	9302	21	21	
NESSGATA 20	1913	868	125	17208	19	17	3
MYRARGATA 23	1967	504	73	6233	12	10	
MIDGARDUR 12A				27498			6
EGILSBRAUT 5				14917			5
EYRARGATA 3				7053			6
VIÐIHYRI 1				11264			6
SÁBAKKI 10				32900			4
SÁBAKKI 10				31700			4
SÁBAKKI 8				33200			4
SÁBAKKI 8				34100			4
SÁBAKKI 6				40700			4
LYNGBAKKI 5				39400			4
LYNGBAKKI 2				3600			6

SAMTALS

273946 19620 21671393 79 73

A.02 Vornafabridur

Heimilisfangs	Þessinsorðir	Rúmmál		Orkunotkun			Ath
		Íbóð m**3	annad m**3	Íbóð kWh	Íbóð kWh/m**3	annad kWh/m**3	
HAMRAHLID 17	1920	162	0	34193	211	211	
FAGRIHJALLI 3A	1944	226	0	41941	185	185	4
SKULDARHALLI 1	1975	313	139	58038	185	128	2
HAFNARBYGGD 57	1954	223	0	39418	176	176	
LONABRAUT 2	1930	137	0	23882	174	174	
LONABRAUT 21	1971	468	89	81254	173	145	4
KOLBEINGSGATA 14	1963	541	50	91096	168	154	2
HAFNARBYGGD 58	1927	120	0	19823	165	165	
HAFNARBYGGD 9	1946	112	0	18229	162	162	8
KOLBEINGSGATA 5	1940	191	0	30647	160	160	
HAFNARBYGGD 29	1965	354	0	54711	154	154	
HAFNARBYGGD 47	1966	310	68	47453	153	125	
REFSTADIR II	1951	430	0	65371	152	152	2
LONABRAUT 17	1952	227	64	33236	146	114	
HAFNARBYGGD 61/GRUND	1953	185	50	27118	146	115	5
KOLBEINGSGATA 15	1950	472	130	67694	143	112	
KOLBEINGSGATA 28	1958	336	36	48308	143	129	
HAMRAHLID 6	1975	319	0	44516	139	139	
KOLBEINGSGATA 37	1949	503	74	70373	139	121	1
LONABRAUT 31	1971	327	0	45327	138	138	
LONABRAUT 3	1923	256	35	34970	136	120	
SKALAR	1956	513	0	69823	136	136	2
FAGRIHJALLI 15	1976	329	63	44732	135	114	
SKALANESGATA 1A/1	1978	292	0	38079	130	130	
VAKURSTADIR 1	1961	436	0	56821	130	130	2
HAMRAHLID 12	1967	401	0	51800	129	129	4
MIDBRAUT 12	1948	245	0	31469	128	128	
SKALANESGATA 15	1979	435	0	55787	128	128	
HAFNARBYGGD 11	1953	293	56	37301	127	106	
HAMRAHLID 23	1971	418	93	52794	126	103	
HAMRAHLID 22	1967	307	78	38905	126	101	
LONABRAUT 33	1972	338	169	42282	125	83	
KOLBEINGSGATA 54	1951	375	123	47143	125	94	
FAGRIHJALLI 9	1974	304	62	37982	124	103	
LONABRAUT 27	1967	373	97	45899	123	97	
FAGRIHJALLI 7	1974	304	62	37349	122	102	
HAALEITI	1961	287	0	34827	121	121	
FAGRIHJALLI 13	1974	304	62	37042	121	101	
LONABRAUT 29	1969	324	37	39172	120	108	
FAGRIHJALLI 5	1974	304	62	36285	119	99	
HAMRAHLID 14	1966	335	0	39885	119	119	
TORFASTADIR	1962	364	0	43600	119	119	2
KOLBEINGSGATA 46	1974	398	161	47053	118	84	
HAMRAHLID 38	1966	378	0	44474	117	117	
KOLBEINGSGATA 57	1948	427	0	50366	117	117	
HAMRAHLID 20	1967	305	64	35503	116	96	
HAFNARBYGGD 23	1972	362	107	40724	112	86	
HAMRAHLID 9	1946	367	0	40981	111	111	
KOLBEINGSGATA 50	1967	305	66	34118	111	91	
FAGRIHJALLI 14	1973	327	0	36221	110	110	
KOLBEINGSGATA 47	1965	370	40	36574	110	98	
FAGRIHJALLI 10	1971	306	82	33384	109	86	
MIDBRAUT 21	1967	311	0	34061	109	109	
KOLBEINGSGATA 52	1954	371	67	40304	108	92	
LONABRAUT 34	1979	308	0	33089	107	107	

HOLLISFJÖRUBARNI	1940	305	0	32800	107	107	2
LONABRAUT 9	1973	474	0	50657	106	106	
LONABRAUT 11	1946	317	0	33601	105	105	
HANRAHLID 4	1975	257	0	27043	105	105	
HIDBRAUT 15	1949	251	0	26493	105	105	4
HIDBRAUT 19	1954	302	0	31486	104	104	
VALLHOLT 6	1982	362	0	37600	103	103	4
KOLBEINGGATA 44	1975	316	0	32117	101	101	
SKALANESGATA 5	1978	292	0	29600	101	101	
STEINHOLT 9	1981	363	0	36100	99	99	4
HANRAHLID 28	1952	736	365	72897	99	66	
LONABRAUT 36	1975	308	0	30565	99	99	1
FAGRIHJALLI 17	1977	432	216	43176	99	66	
HANRAHLID 24	1974	262	90	26025	99	73	
HAFNARBYGGD 15	1952	398	69	39098	98	83	
LONABRAUT 43	1975	308	0	30111	97	97	1
SUNNHOLID	1955	338	0	32800	97	97	4
STEINHOLT 10	1981	408	80	39521	96	80	
LONABRAUT 32	1979	308	0	29746	96	96	
LONABRAUT 23	1967	320	112	30768	96	71	
LONABRAUT 39	1975	308	0	29255	94	94	1
FAGRIHJALLI 12	1974	360	78	34125	94	77	
FAGRIHJALLI 11	1976	329	0	30603	93	93	
HANRAHLID 30	1966	390	0	36100	92	92	4
FAGRADREKKA 2	1974	324	169	30019	92	60	
VALLHOLT 9	1981	398	0	36300	91	91	4
LONABRAUT 41	1975	308	0	28284	91	91	1
LONABRAUT 35	1972	370	90	34004	91	73	
LONABRAUT 24	1974	430	0	39141	91	91	
HAFNARBYGGD 13/11	1954	279	0	25507	91	91	5
FREMRI-NUPUR	1963	404	0	36800	91	91	2
HANRAHLID 44	1977	568	0	51486	90	90	
KOLBEINGGATA 2	1885	463	0	42017	90	90	
HRDALDSTADIR	1954	579	0	52519	90	90	2
HAFNARBYGGD 27	1980	535	0	47885	89	89	
HIDBRAUT 17	1977	367	0	32779	89	89	
HIDBRAUT 5	1944	390	46	34900	89	80	
KOLBEINGGATA 20	1940	359	0	31979	89	89	
KOLBEINGGATA 45	1974	437	93	39206	89	73	
KOLBEINGGATA 64	1972	476	0	42753	89	89	
SKALANESGATA 3	1978	292	0	25996	89	89	
SKALANESGATA 9	1977	328	0	29427	89	89	
KOLBEINGGATA 42	1976	395	0	34582	87	87	
LONABRAUT 7/6	1973	495	0	42985	86	86	5
HANRAHLID 7	1978	358	0	30964	86	86	
KOLBEINGGATA 55	1979	1926	0	167165	86	86	3
LONABRAUT 37	1975	308	0	26339	85	85	
HIDBRAUT 11	1959	532	50	47163	85	78	
HAFNARBYGGD 33	1930	208	0	17514	84	84	
SKALANESGATA 7	1978	292	0	24130	82	82	
SKALANESGATA 11	1980	517	0	41196	80	80	
VALLHOLT 3	1982	452	0	36100	79	79	4
FAGRIHJALLI 1	1960	565	0	44605	78	78	
HOLTSGATA 1	1976	731	0	57467	78	78	
ÖXL	1981	496	0	39100	78	78	
STEINHOLT 14	1980	503	80	38767	77	66	
HANRAHLID 23A	1978	516	116	39915	77	63	
SÖLBERG	1955	196	0	14989	76	76	
KOLBEINGGATA 26	1959	604	0	46311	76	76	
SKALANESGATA 13	1979	392	0	29918	76	76	
FAGRIHJALLI 16	1975	380	0	28545	75	75	
FAGRIHJALLI 8	1977	328	0	24617	75	75	
KOLBEINGGATA 11	1953	456	326	34317	75	43	2

SKALANESSGATA 14	1980	714	0	53186	74	74	
VEIÐIHUSIÐ ARHVANNUR	1974	714	0	51840	72	72	4
HANRAHLIÐ 17	1976	737	0	52604	71	71	
FAGRIHJALLI 19	1975	335	0	23888	71	71	
SKALANESSGATA 8	1977	446	0	31674	71	71	
IGNARALIÐ 2	1977	368	166	25812	70	48	
HIDBRAUT 13	1957	546	60	38288	70	63	
KOLBEINSGATA 43	1975	438	0	31069	70	70	
KOLBEINSGATA 7	1900	661	76	46098	69	62	
SKALANESSGATA 6	1980	529	0	36344	68	68	
STEINHOLI 3	1980	300	0	24949	65	65	
HOF	1932	667	0	42089	63	63	1
FAGRIHJALLI 23	1978	489	0	30638	62	62	
LONABRAUT 20	1977	700	0	42417	60	60	
SUNDBAÐ 2	1977	1946	0	118367	60	60	3
FAGRIHJALLI 18	1978	858	0	50640	59	59	
FAGRIHJALLI 25	1978	338	0	20038	59	59	
LONABRAUT 22	1976	619	0	36084	58	58	
LONABRAUT 5	1968	600	0	32137	53	53	
HAFNARBYGGÐ 37	1946	448	117	22909	51	40	
KOLBEINSGATA 16R	1976	676	0	30544	45	45	
LONABRAUT 30	1979	640	0	26465	41	41	
HAFNARBYGGÐ 41	1980	699	0	24700	35	35	
SKALANESSGATA 10/12	1982	867	216	30736	35	28	4
STEINHOLI 1	1982	397	0	9557	24	24	4
KOLBEINSGATA 60	1981	873	0	21787	24	24	
LONABRAUT 4	1964	744	0	16612	22	22	2
KOLBEINSGATA 18	1962	490	0	7948	16	16	
KOLBEINSGATA 22	1944	417	80	4658	11	9	4
FAGRIHJALLI 20				49300			6
FAGRIHJALLI 21				39566			6
SKALANESSGATA 1				25393			6
<hr/>							
SANTALS		336686	24601	27428876	81	75	
<hr/>							

7615 Búlandshreppur

Heiðilisfangs	Byggingarár	Rúmmál		Orkunotkun			Áth
		íbúð m**3	annad m**3	íbúð kWh	íbúð kWh/m**3	annad kWh/m**3	
ADBYRGI	1940	180	60	50790	282	211	
LAGBERG 1	1930	131	0	35419	270	270	
GRUND	1950	254	0	54710	215	215	
BORGARGERDI	1944	132	0	27854	211	211	2
BORG		236	0	49744	210	210	8
ARBLIK	1963	202	92	41411	205	140	
HÖFDI	1950	165	210	31300	192	84	4
NYBORG	1965	260	50	47456	182	153	
HLIDARHUS	1954	372	0	61981	166	166	4
DJÖRG	1945	218	0	36100	165	165	4
HOLT	1935	138	40	22417	162	125	
EKRA	1952	262	0	42491	162	162	
HVAMMUR	1961	217	0	34089	157	157	4
ÞINGHÖLL	1966	356	65	54420	152	129	4
GRYTA	1956	372	0	56863	152	152	2
BORGARHÖLL	1960	290	132	44017	151	104	
KIÐTUN	1980	450	0	67509	150	150	
HRAUN	1983	246	0	35700	145	145	1
SOLHÖLL	1930	400	0	57670	144	144	
GARÐUR	1961	286	81	39600	138	107	4
BORGARGARÐUR	1951	372	0	49400	132	132	4
ÞORSMÖRK	1957	372	0	48790	131	131	
DALSÞYNNI	1968	528	0	68398	129	129	
LAUFÁS	1965	341	0	42610	124	124	4
HRAUNGERÐI	1968	352	0	43294	122	122	
KARÐUR	1958	665	0	73726	110	110	1
MIDHUS	1946	189	0	20529	108	108	
REIÐ	1973	370	0	39869	107	107	1
VEGARÖT	1977	444	40	46794	105	96	
HLÝMSDALIR LÆKNIR	1961	880	0	91378	103	103	2
SUNNHILLIÐ	1969	240	0	24784	103	103	
ÞEIRAKI	1955	267	0	27560	103	103	
GRÆNAHLIÐ	1954	220	160	22543	102	59	
HRAFNABJÖRG	1975	220	0	22640	102	102	
ÞVERGASTEINN	1965	341	0	34743	101	101	
RETTARHOLT	1980	610	0	61008	100	100	
FAXATUN	1977	520	0	52243	100	100	
HILTUN	1952	372	71	36692	98	82	
HENMERSMINNI	1933	381	102	36520	95	75	
HRAUNBEIÐ	1971	324	0	30940	95	95	
RÖST	1975	563	135	53063	94	76	
AUSTURBRUNN	1973	784	0	36047	93	93	
SEYSLIÞ	1960	576	0	54100	93	93	3
RJÖÐUR	1920	300	0	28112	93	93	
BJARG	1943	100	0	9218	92	92	
STIGURHÖÐ	1973	320	0	29533	92	92	
BORGARHÖLL	1960	428	100	38400	89	72	4
HAKMERSMINNI 1a	1976	648	0	57874	89	89	
ÞAGSBRUNN	1948	466	0	41884	89	89	
BERGHOLT	1975	376	0	32800	87	87	
HAALEITI	1975	531	0	46317	87	87	
GRENVÍK	1975	419	0	35900	85	85	
HENMERSMINNI 1B	1976	398	0	32400	81	81	5
STILFURTUN	1973	332	151	26191	78	54	
STEINHOLT	1971	440	0	34300	77	77	



DALSBERG A+B	1980	577	0	44500	77	77	3
HVOLL	1977	552	0	42435	76	76	
HAMMERSHIMMI 12	1978	405	0	30547	75	75	
ROÐULL	1973	328	0	24032	73	73	
VÍK	1973	378	0	27800	73	73	
PRESTHUSÍÐ	1950	485	321	34765	71	43	
KAMPSTUN	1974	403	0	28337	70	70	
VOGUR	1968	132	0	9355	70	70	
FLOKALUNDUR/BREKKA 6	1977	449	0	31748	70	70	5
SOLGERÐI	1977	312	0	21083	67	67	
SKJOLDFÉLNA	1978	405	0	27484	67	67	
STAFI	1975	461	0	30373	65	65	
KAPUGIL	1979	584	0	38108	65	65	
VEBERG	1968	440	0	28130	63	63	
HADST	1975	400	0	24411	61	61	
ÖSP	1980	555	0	33039	59	59	
ASGLIÐ	1979	606	0	34555	57	57	
ÚTHLIÐ	1976	649	0	35737	55	55	
KLIDARBERG	1975	602	0	33216	55	55	
HAMRAHLIÐ	1979	619	0	28918	46	46	
NYBYGGING	1981	385	0	17600	45	45	
SABOL	1980	577	0	14697	25	25	1
LOGBERG II	1952	907	0	18610	20	20	
HRAUNBORG				28100			4
NYBYGGING				27199			6
STEINAK				30117			6
NYBYGGING				32400			4
BREKKA				29492			9
HANARABERG				29730			6
BREKKA A				20811			8
<hr/>							
SANTALS		367353	26411	30410997	82	77	
<hr/>							

8506 Hvammsheppur

Heimilisfangs	Oessingarár	Rúmmál		Orkunotkun			Ath
		Íbúð m**3	annad m**3	Íbúð kWh	Íbúð kWh/m**3	annad kWh/m**3	
REYNIHQQLAR	1910	170	0	30505	179	179	
VIKURBRAUT 20A/20	1902	80	0	13225	165	165	8
AUSTURVEGUR 6	1959	320	87	51176	159	125	
BAKKABRAUT 4	1953	297	153	40954	137	91	
VIKURBRAUT 18	1907	175	81	23624	134	92	
ARBRAUT 2	1953	192	72	25080	130	95	
BAKKABRAUT 16	1967	410	0	53633	130	130	
REYNIHQREKKA	1962	300	0	38918	129	129	2
AUSTURVEGUR 11 A	1953	352	0	44788	127	127	
VIKURBRAUT 19	1908	260	0	33267	127	127	
VIKURBRAUT 3	1949	358	77	43603	121	100	
VIKURBRAUT 30	1908	150	0	18278	121	121	
MYRARBRAUT 4	1968	322	110	38787	120	89	
ARBRAUT 3	1970	328	130	38650	117	84	
VIKURBRAUT 12	1910	200	150	22204	111	63	
BAKKABRAUT 12	1922	227	0	24773	109	109	4
BAKKABRAUT 6A/6	1970	220	161	23919	108	62	5
BAKKABRAUT 1	1920	237	67	25018	105	82	
SUNNUBRAUT 1	1961	330	0	33448	101	101	
VIKURBRAUT 30C	1910	118	0	10912	92	92	
RAVARBRAUT 7	1958	457	0	41251	90	90	
SIGTUN 2	1972	684	0	60968	89	89	
VIKURBRAUT 2	1947	428	0	38400	89	89	4
AUSTURVEGUR 8	1961	212	80	18922	89	64	
GILJUR	1971	362	112	31921	88	67	
BAKKABRAUT 2	1944	292	67	25475	87	70	
KIRKJUVEGUR 5	1945	207	126	18097	87	54	
SUNNUBRAUT 9	1972	400	117	33934	84	65	
VIKURBRAUT 10	1912	400	0	33740	84	84	
AUSTURVEGUR 9/HATUN	1925	488	0	40437	82	82	5
NANABRAUT 12	1973	357	85	28760	80	65	
NANABRAUT 4	1970	425	73	33944	79	68	
NANABRAUT 14	1973	357	85	28236	79	63	
KIRKJUVEGUR 1	1926	465	83	36757	79	67	3
BAKKABRAUT 12A	1922	410	0	32060	78	78	4
AUSTURVEGUR 7	1949	975	0	75235	77	77	1
RAVARBRAUT 5	1956	455	210	33798	74	50	
SUNNUBRAUT 13	1973	357	85	26556	74	60	
NANABRAUT 10	1971	411	94	30051	73	59	
SUDURVIKURVEGUR 4	1977	469	0	33795	72	72	
AUSTURVEGUR 4	1954	675	0	45586	71	71	
SUNNUBRAUT 7	1977	432	0	30320	70	70	
BAKKABRAUT 3	1924	312	0	22392	69	69	
SIGTUN 8	1979	690	0	45898	66	66	
SUDURVIKURVEGUR 2	1977	469	0	31016	66	66	
RAVARBRAUT 11	1970	444	157	29000	65	48	4
SIGTUN 6	1978	568	0	36533	64	64	
SUDURVIKURVEGUR 10B	1982	998	0	63245	63	63	
VIKURBRAUT 14	1930	200	0	12693	63	63	4
AUSTURVEGUR 1	1939	336	0	21471	63	63	
SUDURVIKURVEGUR 10V	1981	343	0	21038	61	61	
RAVARBRAUT 13 A	1979	628	0	38305	60	60	3
AUSTURVEGUR 13	1975	528	130	31874	60	48	
SUDURVIKURVEGUR 10A	1981	443	0	20317	59	59	
SUNNUBRAUT 11	1973	357	85	20272	56	45	



SIGTUN 4	1977	571	0	31563	55	55	
SUDURVIKURVEGUR 10AH	1981	343	0	18612	54	54	
SUDURVIKURVEGUR 10H	1981	343	0	17884	52	52	
VIKURBRAUT 22/22A	1900	196	0	10250	52	52	5
SIGTUN 1	1979	686	0	35102	51	51	
KYRARBRAUT 8	1967	582	154	29600	50	40	
SUDURVIKURVEGUR 8A	1981	408	0	20027	49	49	4
KANARBRAUT 7A	1981	398	0	19090	47	47	
SUDURVIKURVEGUR 8	1980	651	0	28824	44	44	
SIGTUN 3	1980	754	0	29547	39	39	
SUDURVIKURVEGUR 6				23558			4
KYRARBRAUT 6				5758			6
LITLI-HVAMMUR I				33195			6
LITLI-HVAMMUR II				39095			6
EYJARHOLAR				28770			4
V-PETURSEY				19442			4
<hr/>							
SAHTALS		393235	29242	32458555	82	76	
<hr/>							